



แผนพัฒนาท้องถิ่น (พ.ศ. ๒๕๖๖ - ๒๕๗๐)

เทศบาลตำบลอ่าวขนอม
อำเภอขนอม จังหวัดนครศรีธรรมราช

กองยุทธศาสตร์และงบประมาณ
Strategy and Budget Division

คำกล่าวนำ

นายกเทศมนตรีตำบลอ่าวขนอม

เทศบาลตำบลอ่าวขนอม มีเป้าหมายในการบริหารงานเพื่อประโยชน์สุขของประชาชนในเขตพื้นที่เทศบาลตำบลอ่าวขนอมเป็นสำคัญ ดังนั้น เพื่อให้การวางแผนพัฒนาท้องถิ่นสามารถตอบสนองความต้องการของประชาชนได้อย่างมีประสิทธิภาพ เทศบาลตำบลอ่าวขนอมจึงได้จัดทำแผนพัฒนาท้องถิ่น (พ.ศ. ๒๕๖๖ – ๒๕๗๐) เพื่อกำหนดทิศทางการพัฒนาท้องถิ่นทั้งในด้านสังคม เศรษฐกิจ และสิ่งแวดล้อม

ในการนี้ เทศบาลตำบลอ่าวขนอมขอขอบพระคุณกำนันตำบลขนอม ผู้ใหญ่บ้านทุกหมู่บ้าน ประธานคณะกรรมการชุมชนทุกชุมชน คณะกรรมการพัฒนาเทศบาลตำบลอ่าวขนอม คณะกรรมการสนับสนุนในเขตเทศบาลตำบลอ่าวขนอมทุกท่าน ที่ให้ความร่วมมือในการจัดทำแผนพัฒนาท้องถิ่น (พ.ศ. ๒๕๖๖ – ๒๕๗๐) ให้สำเร็จลุล่วงไปด้วยดี

เทศบาลตำบลอ่าวขนอม จะนำแผนพัฒนาท้องถิ่นไปเป็นเครื่องมือในการบริหารงานเพื่อความผาสุกของประชาชนในพื้นที่เทศบาลตำบลอ่าวขนอมต่อไป

นายกเทศมนตรีตำบลอ่าวขนอม

อนุมัติ

(นายไมตรี พรหมพิชิต)

นายกเทศมนตรีตำบลอ่าวขนอม

๑๙ ตุลาคม ๒๕๖๔

สารบัญ

ส่วนที่ ๑ สภาพทั่วไปและข้อมูลพื้นฐาน	หน้า
๑. ด้านกายภาพ	๑
๒. ด้านการเมือง/การปกครอง	๒
๓. ประชากร	๓
๔. สภาพทางสังคม	๔
๕. ระบบบริการพื้นฐาน	๕
๖. ระบบเศรษฐกิจ	๕
๗. ศาสนา ประเพณี วัฒนธรรม	๘
๘. ทรัพยากรธรรมชาติ	๘
ส่วนที่ ๒ ยุทธศาสตร์องค์การปกครองส่วนท้องถิ่น	
๑. ความสัมพันธ์ระหว่างแผนพัฒนาระดับมหภาค	๙
๒. ยุทธศาสตร์ขององค์การปกครองส่วนท้องถิ่น	๓๑
๓ การวิเคราะห์เพื่อพัฒนาท้องถิ่น	๔๐
ส่วนที่ ๓ การนำแผนพัฒนาท้องถิ่นไปสู่การปฏิบัติ	
๑. ยุทธศาสตร์การพัฒนาและแผนงาน	๕๑
๒. บัญชีโครงการพัฒนาท้องถิ่น	๕๒
ส่วนที่ ๔ การติดตามและประเมินผล	
๑. การติดตามและประเมินผลยุทธศาสตร์	๙๒
๒. การติดตามและประเมินผลโครงการ	๙๗
๓. สรุปผลการพัฒนาท้องถิ่น	๑๐๐
๔. ข้อเสนอแนะในการจัดทำแผนพัฒนาท้องถิ่นในอนาคต	๑๐๓

ส่วนที่ ๑
สภาพทั่วไปและข้อมูลพื้นฐาน

๑. ด้านกายภาพ

๑.๑ ที่ตั้งของหมู่บ้านหรือชุมชนหรือตำบล

เทศบาลตำบลอ่าวขนอม อำเภอขนอม จังหวัดนครศรีธรรมราช เป็นหนึ่งในสามตำบลของอำเภอขนอม จังหวัดนครศรีธรรมราช ตั้งอยู่ริมฝั่งทะเลตะวันออก(อ่าวไทย) โดยตั้งอยู่ทางใต้ของที่ว่าการอำเภอขนอม อยู่ห่างจากที่ว่าการอำเภอขนอมประมาณ ๓ กิโลเมตร พื้นที่ทั้งหมด ๑๔๐.๖๓ ตารางกิโลเมตร มีตราประจำเทศบาลเป็นรูปต้นไม้และชายทะเล สำนักงานตั้งอยู่เลขที่ ๑๐๒/๒๕ หมู่ที่ ๔ ถนนสายสี่แยก - ในเพลา ตำบลขนอม อำเภอขนอม จังหวัดนครศรีธรรมราช

อาณาเขตและพื้นที่

เทศบาลตำบลอ่าวขนอมเป็นท้องที่ที่อยู่ในเขตอำเภอขนอม จังหวัดนครศรีธรรมราช โดยมีเขตพื้นที่รวม ๑๔ หมู่บ้าน คือ

หมู่ที่ ๑	บ้านบางโหนด (เฉพาะนอกเขตเทศบาลตำบลขนอม)		
หมู่ที่ ๒	บ้านพังมะพร้าว	พื้นที่	๓,๘๐๐ ไร่ (๖.๐๘ ตร.กม.)
หมู่ที่ ๓	บ้านหัวทะเล	พื้นที่	๗,๒๐๖ ไร่ (๑๑.๕๓ ตร.กม.)
หมู่ที่ ๔	บ้านตลาดสี่แยก	พื้นที่	๔,๖๐๐ ไร่ (๗.๓๖ ตร.กม.)
หมู่ที่ ๕	บ้านโพธิ์กรด	พื้นที่	๓,๖๐๐ ไร่ (๕.๗๖ ตร.กม.)
หมู่ที่ ๖	บ้านหน้าด่าน	พื้นที่	๔,๒๐๖ ไร่ (๖.๗๓ ตร.กม.)
หมู่ที่ ๗	บ้านเปรี๊ต	พื้นที่	๕,๘๕๐ ไร่ (๙.๓๖ ตร.กม.)
หมู่ที่ ๘	บ้านในเพลา	พื้นที่	๑๑,๔๖๘ ไร่ (๑๘.๓๕ ตร.กม.)
หมู่ที่ ๙	บ้านท่าสำเภา	พื้นที่	๒,๘๐๐ ไร่ (๔.๔๘ ตร.กม.)
หมู่ที่ ๑๐	บ้านนาคลอง	พื้นที่	๒,๖๐๐ ไร่ (๔.๑๖ ตร.กม.)
หมู่ที่ ๑๑	บ้านวัดใน	พื้นที่	๔,๔๘๘ ไร่ (๗.๑๘ ตร.กม.)
หมู่ที่ ๑๒	บ้านในทราย	พื้นที่	๙,๗๐๖ ไร่ (๑๕.๕๓ ตร.กม.)
หมู่ที่ ๑๓	บ้านเขาดิน	พื้นที่	๑๑,๕๐๐ ไร่ (๑๘.๔๐ ตร.กม.)
หมู่ที่ ๑๔	บ้านป่าตาล	พื้นที่	๕,๕๖๒ ไร่ (๘.๙๐ ตร.กม.)

ทิศเหนือ จดเขตเทศบาลตำบลท้องเนียน อำเภอขนอม

ทิศใต้ จดเขตเทศบาลตำบลทุ่งไเส อำเภอสิชล

ทิศตะวันออก จดอ่าวไทย

ทิศตะวันตก จดเขตองค์การบริหารส่วนตำบลควนทอง อำเภอขนอม

๑.๒ ลักษณะภูมิประเทศ

ภูมิประเทศตำบลขนอมมีลักษณะพื้นที่เป็นภูเขา, ที่ลาดเชิงเขา, ที่ราบชายฝั่งทะเล และป่าชายเลน เป็นส่วนใหญ่ จำแนกดังนี้

- **พื้นที่ภูเขา** อยู่ในเขตหมู่ที่ ๗, ๘, ๙, ๑๐, ๑๑, ๑๓ มีสภาพเป็นพื้นที่ภูเขาสูงและป่าอันสมบูรณ์ เป็นส่วนหนึ่งของเขตป่าสงวนแห่งชาติป่าคลองธงและยังเป็นแหล่งอาศัยของสัตว์ป่านานาชนิด เช่น กวาง เสือ หมิ ลิง ค่าง หมูป่า กระเจง และสัตว์เลื้อยคลานที่ยังมีอยู่ชุกชุมเป็นพื้นที่อนุรักษ์สัตว์ป่าของสถานีพัฒนาและส่งเสริมการ

อนุรักษ์สัตว์ป่านครศรีธรรมราชส่วนหนึ่ง ประกอบด้วยพื้นที่ เขาตาดฟ้า เขาเพลา เขาปลายดำ เขาเปร็ดและเขา พระ ต้นน้ำกำเนิดที่เขาลายดำ มีน้ำตกที่สวยงามและยังเป็นธรรมชาติที่สมบูรณ์ไหลลงสู่ทะเลที่อ่าวทองยาง คลองในเพลาหมู่ที่ ๘ ต้นน้ำกำเนิดที่เขาเพลา เคยมีน้ำตกหินลาดที่สวยงามเป็นแหล่งท่องเที่ยวของอำเภอขนอม ปัจจุบันเป็นพื้นที่ที่เกิดดินถล่ม ดินสไลด์ ต้นน้ำกำเนิดที่เขาเปร็ดมีน้ำตกเสม็ดชุนที่ ไหลลงสู่ทุ่งนา หมู่ที่ ๖, ๕, ๔, ๓, ๒ ตำบลขนอม, คลองท่าบด หมู่ที่ ๑๓ ตำบลขนอม ต้นน้ำกำเนิดที่เขาคาดฟ้า เหมาะสำหรับการจัดทำประปาภูเขาไหลผ่านพื้นที่เกษตรกรรมของตำบลขนอม

- **ที่ลาดเชิงเขา** อยู่ในเขตหมู่ที่ ๗, ๘, ๙, ๑๐, ๑๑, ๑๓ มีสภาพเป็นที่ลาดเชิงเขา พื้นที่ราบเป็นพื้นที่เกษตรกรรมทำสวนมะพร้าวเป็นส่วนใหญ่ ปัจจุบันพื้นที่บางแห่งมีแนวโน้มเสี่ยงต่อการเกิดดินถล่ม ดินสไลด์เมื่อเกิดฝนตกหนัก เช่น หมู่ที่ ๘ บ้านในเพลา หมู่ที่ ๑๓ บ้านเขาหิน และหมู่ที่ ๗ บ้านเปร็ด

- **ที่ราบชายฝั่งทะเล** อยู่ในพื้นที่หมู่ที่ ๑, ๒, ๔, ๕, ๖, ๗ เป็นพื้นที่เกษตรกรรมทำสวนมะพร้าว สวนปาล์ม มีหาดทรายที่สวยงาม เหมาะสำหรับกิจกรรมการท่องเที่ยวและการประมง

- **ที่ลุ่มป่าชายเลน** อยู่ในเขตหมู่ที่ ๑, ๓, ๑๒, ๑๔ เป็นพื้นที่สำคัญในทางระบบนิเวศน์วิทยา พื้นที่ป่าส่วนใหญ่ค่อนข้างสมบูรณ์ แต่พื้นที่บางส่วนต้องได้รับการฟื้นฟูเนื่องจากถูกบุกรุกทำลาย

๑.๓ ลักษณะภูมิอากาศ

จากสภาพอากาศที่ตั้งใกล้เส้นศูนย์สูตร มีภูเขาและคาบสมุทรทั้งสองด้าน คือทะเลจีนใต้ และมหาสมุทรแปซิฟิก ทำให้ได้รับอิทธิพลจากลมมรสุมจากมหาสมุทรอินเดีย และพายุหมุนเขตร้อนจากทะเลจีนใต้ อุณหภูมิเฉลี่ยระหว่าง ๒๗ - ๓๑ องศาเซลเซียส

ลักษณะฤดูกาล

มี ๒ ฤดู คือฤดูร้อน ระหว่างเดือน กุมภาพันธ์ - เมษายน มีอากาศร้อนตลอดฤดูและฤดูฝน แบ่งเป็น ๒ ช่วง

- ตั้งแต่เดือน พฤษภาคม - ตุลาคม เป็นช่วงได้รับอิทธิพลมรสุมตะวันตกเฉียงใต้
- ตั้งแต่เดือน พฤศจิกายน - มกราคม เป็นช่วงได้รับอิทธิพลมรสุมตะวันออกเฉียงเหนือ

๑.๔ ลักษณะของดิน

ในเขตพื้นที่รับผิดชอบเทศบาลตำบลอ่าวขนอมส่วนใหญ่มีลักษณะเป็นดินร่วนปนทรายเหมาะแก่การปลูกมะพร้าว ปาล์ม และบางพื้นที่มีลักษณะเป็นดินร่วน ดินแดง เหมาะแก่การปลูกยางพารา ปาล์ม และสวนผลไม้

๒. ด้านการเมือง/การปกครอง

๒.๑ เขตการปกครอง

เทศบาลตำบลอ่าวขนอมแบ่งการปกครองเป็น ๑๔ หมู่บ้าน ดังนี้

หมู่ที่	ชื่อหมู่บ้าน	ชื่อ - นามสกุล (กำนัน - ผู้ใหญ่บ้าน)	ตำแหน่ง
๑	บ้านบางโหนด	นายสมบุรณ์ ช่วยสงค์	ผู้ใหญ่บ้าน
๒	บ้านพังมะพร้าว	นายเลิศเขาว์ ชูพันธ์	ผู้ใหญ่บ้าน
๓	บ้านหัวทะเล	นายวุฒิศักดิ์ มากชู	ผู้ใหญ่บ้าน
๔	บ้านตลาดสี่แยก	นายศุภโยค จริยะวัฒนา	กำนันตำบลขนอม
๕	บ้านโพธิ์กรด	นายวิทวัส ศรีเทพ	ผู้ใหญ่บ้าน

หมู่ที่	ชื่อหมู่บ้าน	ชื่อ - นามสกุล (กำนัน - ผู้ใหญ่บ้าน)	ตำแหน่ง
๖	บ้านหน้าด่าน	นายชูพงศ์ ทองเต็ม	ผู้ใหญ่บ้าน
๗	บ้านเปรี๊ต		ผู้ใหญ่บ้าน
๘	บ้านในเพลลา	นายมานะก เสือทอง	ผู้ใหญ่บ้าน
๙	บ้านท่าสำเภา	นายชลิต ทองจันทร์	ผู้ใหญ่บ้าน
๑๐	บ้านนาคลอง	นายสมรักษ์ มีชัย	ผู้ใหญ่บ้าน
๑๑	บ้านวัดโน	นายวิวัฒน์ ชุมชู	ผู้ใหญ่บ้าน
๑๒	บ้านในทราย	นายสุรชัย เสวกวัง	ผู้ใหญ่บ้าน
๑๓	บ้านเขาติน	นางวันดี ขนอม	ผู้ใหญ่บ้าน
๑๔	บ้านป่าตาล	นายสุบัญญัติ มีเมือง	ผู้ใหญ่บ้าน

๒.๒ การเลือกตั้ง

เขตการเลือกตั้งของเทศบาลตำบลอ่าวขนอม แบ่งเป็น ๒ เขตเลือกตั้ง คือ

- เขตที่ ๑ (หมู่ที่ ๑, ๒, ๓, ๔, ๑๒, ๑๔)
- เขตที่ ๒ (หมู่ที่ ๕, ๖, ๗, ๘, ๙, ๑๐, ๑๑, ๑๓)

๓. ประชากร

๓.๑ ข้อมูลเกี่ยวกับจำนวนประชากร

เขตพื้นที่เทศบาลตำบลอ่าวขนอม มีประชากรตามเขตการปกครองทั้งหมด ๑๔ หมู่บ้าน ดังนี้

หมู่ที่	ชื่อหมู่บ้าน	เพศชาย	เพศหญิง	รวม	จำนวน ครัวเรือน
๑	บ้านบางโหนด	บางส่วนเฉพาะในเขตพื้นที่ ทต.อ่าวขนอม (ไม่มีประชากรอาศัย)			
๒	บ้านพังมะพร้าว	๓๖๔	๓๕๗	๗๒๑	๕๓๓
๓	บ้านหัวทะเล	๕๗๐	๖๒๒	๑,๑๙๒	๘๖๖
๔	บ้านตลาดสี่แยก	๖๒๙	๗๓๓	๑,๓๖๒	๑,๐๕๔
๕	บ้านโพธิ์กรด	๒๐๔	๒๐๕	๔๐๙	๒๔๑
๖	บ้านหน้าด่าน	๑๗๕	๑๖๘	๓๔๓	๓๖๙
๗	บ้านเปรี๊ต	๔๒๔	๔๒๗	๘๕๑	๓๘๙
๘	บ้านในเพลลา	๓๘๑	๓๕๗	๗๓๘	๔๐๒
๙	บ้านท่าสำเภา	๓๘๒	๓๖๘	๗๕๐	๓๗๕
๑๐	บ้านนาคลอง	๑๐๖	๑๔๔	๒๕๐	๑๑๘
๑๑	บ้านวัดโน	๓๙๔	๔๐๗	๘๐๑	๒๗๕
๑๒	บ้านในทราย	๓๔๕	๓๖๖	๗๑๑	๓๗๒
๑๓	บ้านเขาติน	๓๔๐	๓๘๘	๗๒๘	๒๒๕
๑๔	บ้านป่าตาล	๒๗๙	๓๐๑	๕๘๐	๑๙๙
	รวม	๔,๕๙๓	๔,๘๔๓	๙,๔๓๖	๕,๔๒๘

ข้อมูลเดือน กันยายน ๒๕๖๔

๓.๒ ช่วงอายุและจำนวนประชากร

เทศบาลตำบลอ่าวขนอม แบ่งช่วงอายุประชากรเป็น ๓ ช่วง ดังนี้

ลำดับ	ช่วงอายุ (ปี)	จำนวน (คน)	
		ชาย	หญิง
๑.	อายุต่ำกว่า ๑๘ ปี	๘๕๙	๘๓๒
๒.	๑๘ ปี ถึงอายุ ๖๐ ปี	๒,๙๐๘	๒,๘๗๘
๓.	มากกว่า ๖๐ ปี	๘๒๖	๑,๑๓๓
รวม		๔,๕๙๓	๔,๘๔๓

๔. สภาพทางสังคม

๔.๑ การศึกษา

มีสถานศึกษาของรัฐบาล/เอกชน ดังนี้

ศูนย์พัฒนาเด็กเล็ก จำนวน ๔ แห่ง

- ศูนย์พัฒนาเด็กเล็กจงถนอม หมู่ที่ ๒
- ศูนย์พัฒนาเด็กเล็กบ้านโนนเพลลา หมู่ที่ ๘
- ศูนย์พัฒนาเด็กเล็กกระดิงงา หมู่ที่ ๙
- ศูนย์พัฒนาเด็กเล็กบ้านเขาดิน หมู่ที่ ๑๓

โรงเรียนระดับอนุบาล จำนวน ๒ แห่ง (เอกชน)

- โรงเรียนอนุตมปัญญาจารย์ หมู่ที่ ๕
- โรงเรียนเกียรติชนอมศึกษา หมู่ที่ ๙

โรงเรียนระดับประถมศึกษา จำนวน ๕ แห่ง

- โรงเรียนวัดเขา (วันครู ๒๕๐๑) หมู่ที่ ๔
- โรงเรียนบ้านเปรีต (ขยายโอกาส) หมู่ที่ ๗
- โรงเรียนบ้านโนนเพลลา หมู่ที่ ๘
- โรงเรียนวัดกระดิงงา หมู่ที่ ๙
- โรงเรียนบ้านวัดโน หมู่ที่ ๑๑

โรงเรียนระดับมัธยมศึกษา จำนวน ๑ แห่ง

- โรงเรียนขนอมพิทยาศาสตร์ หมู่ที่ ๑๒

ศูนย์การศึกษานอกระบบและการศึกษาตามอัธยาศัย จำนวน ๑ แห่ง

- ศูนย์การศึกษานอกระบบและการศึกษาตามอัธยาศัยตำบลขนอม หมู่ที่ ๙

๔.๒ สาธารณสุข

ในเขตเทศบาลตำบลอ่าวขนอม มีสถานบริการสาธารณสุข ดังนี้

- โรงพยาบาลส่งเสริมสุขภาพตำบล จำนวน ๑ แห่ง
- สถานพยาบาล/คลินิกแพทย์ จำนวน ๗ แห่ง
- ร้านขายยาแผนปัจจุบัน จำนวน ๓ แห่ง

๔.๓ อาชญากรรม

คดีอาชญากรรมที่เกิดขึ้นส่วนใหญ่เกิดจากแรงงานต่างด้าวที่อยู่ในพื้นที่ เมื่อก่อคดีแล้วจะหนีออกนอกพื้นที่ ซึ่งยากแก่การติดตามจับกุมมาดำเนินคดี โดยมีคดีอาชญากรรมที่เกิดขึ้นดังนี้

- ฐานความผิดเกี่ยวกับชีวิต, ร่างกาย, และเพศ (ฆ่าผู้อื่น/พยายามฆ่า/ทำร้ายร่างกาย)
- ฐานความผิดเกี่ยวกับทรัพย์ (วิ่งราวทรัพย์/ลักทรัพย์)

๔.๔ ยาเสพติด

ปัญหาการแพร่ระบาดของยาเสพติดโดยเฉพาะวัยรุ่น มีแนวโน้มสูงขึ้นเรื่อยๆ การแก้ปัญหาเป็นไปด้วยความยากลำบาก เนื่องจากเกิดความหวาดระแวงในการให้ข้อมูลด้วยเกรงว่าเจ้าหน้าที่ของรัฐจะมีส่วนเกี่ยวข้องกับยาเสพติดจะเป็นภัยกับตนเองและครอบครัว ประกอบกับการขาดความร่วมมือจากผู้ปกครอง จึงเป็นเหตุให้เกิดคดีอาชญากรรม ฐานความผิดเกี่ยวกับทรัพย์อย่างต่อเนื่อง

๔.๕ การสังคมสงเคราะห์

เทศบาลตำบลอ่าวขนอม ได้จัดให้มีการส่งเสริมสวัสดิการเด็กแรกเกิด ผู้สูงอายุ ผู้พิการ และผู้ป่วยโรคเอดส์

๕. ระบบบริการพื้นฐาน

๕.๑ การคมนาคมขนส่ง

การคมนาคมติดต่อระหว่างตำบล อำเภอ และจังหวัด ใช้เส้นทางถนนสายทางหลวงหมายเลข ๔๐๑๔ (ขนอม-สิชล) และถนนสายทางหลวงหมายเลข ๔๐๑๒ (ขนอม-ดอนสัก) เส้นทางคมนาคมภายในหมู่บ้าน ตำบล เป็นถนนคอนกรีต ถนนลาดยาง และถนนลูกรัง การคมนาคมสัญจรประชาชนใช้รถยนต์ส่วนตัว รถจักรยานยนต์ รถจักรยานยนต์รับจ้าง และรถตู้เอกชนให้บริการเส้นทางจากอำเภอขนอมถึงตัวเมืองจังหวัดนครศรีธรรมราช

๕.๒ การไฟฟ้า

มีไฟฟ้าสาธารณะใช้ครบทุกหมู่บ้านแต่ยังไม่ครบทุกครัวเรือน ซึ่งเทศบาลตำบลอ่าวขนอมได้ ทำการสำรวจครัวเรือนที่ยังไม่มีไฟฟ้าใช้เพื่อเสนอการไฟฟ้าส่วนภูมิภาคดำเนินการขยายเขตต่อไป

๕.๓ การประปา

มีน้ำประปาใช้ยังไม่ครบทุกครัวเรือน ยังมีพื้นที่รอการขยายเขตระบบประปา

๕.๔ การสื่อสารโทรคมนาคม

ประชาชนส่วนใหญ่สื่อสารโดยใช้ระบบโทรศัพท์เคลื่อนที่

๕.๕ ไปรษณีย์หรือการสื่อสารหรือการขนส่ง และวัสดุ ครุภัณฑ์

มีไปรษณีย์อำเภอขนอมบริการรับส่งจดหมาย พัสดุ และมีบริษัทขนส่งของเอกชนให้บริการขนส่งวัสดุ ครุภัณฑ์ เช่น บริษัทเคอรี่

๖. ระบบเศรษฐกิจ

๖.๑ การเกษตร

ตำบลขนอมมีพื้นที่ทำการเกษตรทั้งหมดประมาณ ๖๑.๗๕ ตร.กม.หรือ ๓๘,๕๙๓.๗๕ ไร่ ซึ่งประชาชนใช้พื้นที่ในการทำสวน เช่น สวนมะพร้าว สวนยางพารา ปาล์มน้ำมัน และทำนา ซึ่งมีผลิตผลและรายได้ไม่แน่นอน เนื่องจากขึ้นอยู่กับราคาสินค้าและสภาพดินฟ้าอากาศ

๖.๒ การประมง

ในพื้นที่หมู่ที่ ๒, ๔, ๕, ๖, ๗, ๘ ซึ่งมีพื้นที่ติดกับชายฝั่งทะเล มีอาชีพออกเรือหาปลาบริเวณชายฝั่ง เลี้ยงกุ้งแบบธรรมชาติ ทำประมงชายฝั่ง เลี้ยงปลากะพง เลี้ยงกุ้งกุลาดำ และเลี้ยงปูดำ

๖.๓ การปศุสัตว์

- เกษตรกรเลี้ยงสัตว์เป็นรายได้เสริมในครัวเรือน ส่วนหนึ่งไว้บริโภคเอง
- สัตว์เศรษฐกิจ เกษตรกรนิยมเลี้ยงวัวพันธุ์พื้นเมือง เป็ด ไก่ และหมู

๖.๔ การบริการ

ปั้มน้ำมัน จำนวน ๕ แห่ง คือ

- บริษัทป่าใหญ่ปิโตรเลียม หมู่ที่ ๓ - หจก.ขนอมปิโตรเลียม หมู่ที่ ๔
- ปั้มน้ำมันนางวันดี ทองทับ หมู่ที่ ๙ - หจก.ขนอมแสงดาว หมู่ที่ ๑๒

สถานบริการและจำหน่ายรถจักรยานยนต์ จำนวน ๔ แห่ง

- บริษัท ศุภกิตต์มอเตอร์ จำกัด หมู่ที่ ๓ - หจก.พีระมอเตอร์ (๑๙๙๗) สาขาขนอม หมู่ที่ ๓
- หจก.ขนอมชูชุกี หมู่ที่ ๓ - บริษัท โตโยต้านครศรีธรรมราช สาขาขนอม หมู่ที่ ๑๒

ห้างทอง จำนวน ๓ แห่ง

- ห้างทองเจริญทอง หมู่ที่ ๔ - ห้างทองโกมินทร์ หมู่ที่ ๔
- ห้างทองโกมินทร์ ๒ หมู่ที่ ๔

๖.๕ การท่องเที่ยว

เขตพื้นที่เทศบาลตำบลอ่าวขนอมเป็นพื้นที่ที่มีชายหาดที่สวยงาม ชายหาดที่มีชื่อเสียงมากในปัจจุบัน คือ หาดในเพลา ลักษณะหาดเป็นแนวยาวโค้ง มีภูเขาล้อมรอบ หาดนี้จะมีนักท่องเที่ยวต่างประเทศมาเที่ยว รวมถึงมาซื้อบ้าน (เช่าระยะยาว) มากที่สุด ถึงจะมีการพัฒนาไปมากแต่ก็ถือว่าเงียบสงบกว่าที่ท่องเที่ยวอื่นๆ หาดที่เงียบสงบอีกหลายหาด คือ หาดท้องหยี หาดคอเขา หาดบ้านเปรี๊ต

นอกจากนี้ยังมีวัดเก่าแก่ คือ วัดกระดั่งงา ไม่ไกลจากวัดกระดั่งงา ก็มีน้ำตกเสม็ดขุนและเขาพระเป็นจุดชมทิวทัศน์มองเห็นอำเภอและทะเลอ่าวขนอม

สำหรับการรองรับผู้ที่มาท่องเที่ยวพักผ่อนในพื้นที่อำเภอขนอม

โรงแรม

หมู่ที่ ๒

- จัสมิน รีสอร์ท แอนด์ สปา - ชลนภา รีสอร์ท (Chonnapharesort)
- ซีเมาเท่น (SEA MOUNTAIN HOTEL) - ตาลคู่บิช รีสอร์ท แอนด์สปา
- บ้านศิวิไลซ์ (Bann Civilize Hotel) - เพิ่มสุขบังกะโล (Permsuk Bungkaloo)
- สิริบุรี รีสอร์ท (Siriburi Resort) - ฮาโล วิลล่า (Hallo Villa)
- อลองกต รีสอร์ท (ALONGKOT RESORT)

หมู่ที่ ๓

- บ้านต้นตอง (Baan Tontong Hotel) - ปณิตา รีสอร์ท (PANITA RESORT)
- เพชรรักษ์ รีสอร์ท - โรงแรมโกโตน รีสอร์ท
- โรงแรมปาล์มฮิลล์ รีสอร์ท (Palmhill Resort) - สันติ รีสอร์ท (SANTI RESORT)
- เอก-วิว รีสอร์ท - เอก-วิว รีสอร์ท ๒

หมู่ที่ ๔

- โรงแรมขนอมโกลเด้น บีช (Khanom Golden Beach hotel)
- วิช โคโค่ แกลลอรี่ โฮเทล (Vish Coco Gallery Hotel)
- วิช โฮเทล แอนด์ คาเฟ่ (Vish Hotel and Cafe)

หมู่ที่ ๖

- โยทะกา แอท ขนอม (YOTAKA @ KHANOM) - ฮัน รีสอร์ท (Hun Resort)
- ขนอม คาบานา (Khanom cabana) - แจมเบย์ รีสอร์ท (Jam Bay Resort)
- จุฬาบีช ขนอม (CHULABEACH KHANOM) - บ้านชายเล รีสอร์ท
- แบบู รีสอร์ท (Bamboo Resort) - ภัทรา แกล้มพิง (Patdra Glamping)
- ขนอม บีช รีสอร์ท แอนด์สปา (KHANOM BEACH RESORT AND SPA)
- อาว่า รีสอร์ท แอนด์ สปา (Aava Resort and Spa)
- ภูพัฒน์ บีช (PHUPHAT BEACH)

หมู่ที่ ๗

- โรงแรมขนอม ซันไรส์ รีสอร์ท (Khnom Sunrise Resort)
- ขนอมซันไรส์ บีช โฮเทล (Khanom Sunrise Beach Hotel)
- ทิพย์มนตรี รีสอร์ท (Tipmontree Resort) - โคซี่ ขนอม (COZY KHANOM)
- ระเบียบทราย รีสอร์ท

หมู่ที่ ๘

- ขนอม มาร็อค รีสอร์ท แอนด์ สปา (KHANOM MAROC RESORT AND SPA)
- ราชา คีรี รีสอร์ท แอนด์ สปา (Racha kiri Resort & Spa)
- โรงแรมไนเฟลาเบย์รีสอร์ท (Naiplao Bay Resort Hotel)
- สุภา รอยัลบีช (Supar Royal Beach Hotel) - สุภา วิลล่า (Supar Villa Hotel)
- สุชาดา วิลล่า (SUCHADA VILLA)

๖.๖ อุตสาหกรรม

โรงงานอุตสาหกรรม จำนวน ๑ แห่ง

- หจก. อีสระเอมอร หมู่ที่ ๓

๖.๗ การพาณิชย์และกลุ่มอาชีพ

กลุ่มวิสาหกิจชุมชน

- วิสาหกิจชุมชนกลุ่มเลี้ยงแพะชนอมยุคใหม่ (เลี้ยงแพะจำหน่าย) หมู่ที่ ๓
- วิสาหกิจชุมชนชมรมธุรกิจท่องเที่ยวชนอม (บริการนำเที่ยว) หมู่ที่ ๔
- วิสาหกิจชุมชนบ้านหน้าด่านรุ่งเจริญ (ทำกะปิ) หมู่ที่ ๔
- วิสาหกิจชุมชนกลุ่มวิถีไทย (ทำปุ๋ยหมักชีวภาพ) หมู่ที่ ๕
- วิสาหกิจชุมชนน้ำดื่ม อยู่ดี มีสุข บ้านโพธิ์กรด (ผลิตน้ำดื่มจำหน่าย) หมู่ที่ ๕
- วิสาหกิจชุมชนนวดแผนไทยบ้านเทพนิมิต (บริการนวดแผนไทย) หมู่ที่ ๗
- วิสาหกิจชุมชนเกษตรสัมพันธ์ชุมชนบ้านเปิร์ต (เลี้ยงโคขุน) หมู่ที่ ๗
- วิสาหกิจชุมชนกลุ่มเลี้ยงสัตว์บ้านโนนเพลลา (เลี้ยงไก่พื้นเมือง) หมู่ที่ ๘
- วิสาหกิจชุมชนกลุ่มแม่บ้านบ้านโนนเพลลา (ทำกะปิ) หมู่ที่ ๘
- วิสาหกิจชุมชนกลุ่มเลี้ยงโค กระบืออ่าวชนอม
- วิสาหกิจชุมชนกลุ่มเลี้ยงแพะชนอม ๒๐๑๓

๗. ศาสนา ประเพณี วัฒนธรรม

๗.๑ การนับถือศาสนา

ประชาชนส่วนใหญ่ในเขตเทศบาลตำบลอ่าวชนอนับถือศาสนาพุทธ มีวัด จำนวน ๕ แห่ง

- วัดกระดังงา หมู่ที่ ๙
- วัดในชนอม หมู่ที่ ๑๑
- วัดเขาชนอม หมู่ที่ ๑๐
- วัดคูลา หมู่ที่ ๑๔
- วัดคฤ หมู่ที่ ๙

๗.๒ ประเพณีและงานประจำปี

ประเพณีและงานประจำปีท้องถิ่นที่สำคัญ คือ ประเพณีชักพระ ประเพณีแห่ผ้าขึ้นธาตุ ประเพณีทำบุญเดือนสิบ (ชิงเปรต)

๗.๓ ภูมิปัญญาท้องถิ่น ภาษาล้าน

- มีการเปิดศูนย์เรียนรู้ด้านแพทย์แผนไทย นวดแผนไทย ธรรมะบำบัด สมุนไพร บำบัดรักษาโรค
- ภูมิปัญญาการรักษาพิษงูโดยใช้หญ้าคา ๙ ยอด

๗.๔ สินค้าพื้นเมืองและของที่ระลึก

- กะปิ ยาสูบ ดั่งงาสาคู
- งานฝีมือ (ผ้าบาติก ดอกไม้จากใยบัว)
- สินค้าหัตถกรรม (ตะกร้าจากไม้)

๘. ทรัพยากรธรรมชาติ

มีสภาพเป็นพื้นที่ภูเขาสูงมีความอุดมสมบูรณ์ เป็นแหล่งอาศัยของสัตว์ป่านานาชนิด และเป็นแหล่งต้นน้ำธรรมชาติที่ประชาชนนำมาใช้ในการอุปโภค - บริโภค การเกษตรกรรมพื้นที่ป่าส่วนใหญ่เป็นป่าดิบชื้นมีความอุดมสมบูรณ์ และมีพื้นที่ป่าส่วนหนึ่งของเขตป่าสงวนแห่งชาติป่าคลองธง มีไม้ที่มีค่า เช่น ไม้หลุมพอง ตะเคียน ยางนา กระทอน จิกนม และหวายชนิดต่างๆ เป็นต้น ในส่วนของพื้นที่ลุ่มป่าชายเลนส่วนใหญ่ค่อนข้างมีความสมบูรณ์ เป็นพื้นที่สำคัญในทางระบบนิเวศน์วิทยา ซึ่งเป็นที่อยู่อาศัยของพืชและสัตว์ตามธรรมชาติ นอกจากนี้ยังเป็นแหล่งผลิตอาหารที่สำคัญ

ส่วนที่ ๒ ยุทธศาสตร์การพัฒนากองครักษ์ส่วนท้องถิ่น

๑. ความสัมพันธ์ระหว่างแผนพัฒนาระดับมหภาค

แผนยุทธศาสตร์ชาติ ๒๐ ปี

วิสัยทัศน์ประเทศไทย

“ประเทศไทยมีความมั่นคง มั่งคั่ง ยั่งยืน เป็นประเทศพัฒนาแล้ว ด้วยการพัฒนาตามหลักปรัชญาของเศรษฐกิจพอเพียง” หรือเป็นคติพจน์ประจำชาติว่า “มั่นคง มั่งคั่ง ยั่งยืน”

ความมั่นคง

- การมีความมั่นคงปลอดภัยจากภัย และการเปลี่ยนแปลงทั้งภายในประเทศและภายนอกประเทศ ในทุกมิติ ทั้งมิติเศรษฐกิจ สังคม สิ่งแวดล้อม และการเมือง
- ประเทศมีความมั่นคงในเอกราชและอธิปไตย
- สังคมมีความปรองดองและความสามัคคี ประชาชนมีความมั่นคงในชีวิต มีงานและรายได้ที่มั่นคง มีที่อยู่อาศัยและความปลอดภัยในชีวิตทรัพย์สิน
- มีความมั่นคงของอาหาร พลังงาน และน้ำ

ความมั่งคั่ง

- ประเทศไทยมีการขยายตัวของเศรษฐกิจอย่างต่อเนื่อง ยกกระดับเข้าสู่กลุ่มประเทศรายได้สูง ความเหลื่อมล้ำของการพัฒนาลดลง ประชากรได้รับผลประโยชน์จากการพัฒนาอย่างเท่าเทียมกันมาก
- เศรษฐกิจมีความสามารถในการแข่งขันสูง สร้างฐานเศรษฐกิจและสังคมแห่งอนาคต และเป็นจุดสำคัญของการเชื่อมโยงในภูมิภาคทั้งการคมนาคมขนส่ง การผลิต การค้า การลงทุน
- มีความสมบูรณ์ในทุนที่จะสามารถสร้างการพัฒนาต่อเนื่อง อาทิ ทุนมนุษย์ ทุนทางปัญญา ทุนทางการเงิน และทุนอื่น ๆ

ความยั่งยืน

- การพัฒนาที่สามารถสร้างความเจริญด้านรายได้และคุณภาพชีวิตของประชาชนอย่างต่อเนื่อง โดยไม่ใช้ทรัพยากรธรรมชาติเกินพอดี ไม่สร้างมลภาวะต่อสิ่งแวดล้อม
- มีการผลิตและการบริโภคเป็นมิตรกับสิ่งแวดล้อม และสอดคล้องกับกฎระเบียบของประชาคมโลก
- คนมีความรับผิดชอบต่อสังคม มุ่งประโยชน์ส่วนรวมอย่าง ทุกภาคส่วนในสังคมยึดถือและปฏิบัติตามปรัชญาของเศรษฐกิจพอเพียง

ยุทธศาสตร์ด้านความมั่นคง

ยุทธศาสตร์ชาติด้านความมั่นคงมีเป้าหมายสำคัญในภาพรวมระยะ ๒๐ ปีที่เป็นรูปธรรมชัดเจน คือ “ประเทศชาติมั่นคง ประชาชนมีความสุข” โดยเร่งเสริมสร้างความเข้มแข็งและความรักความสามัคคีปรองดองของคนในชาติ ตลอดถึงการปลูกจิตสำนึกด้านความมั่นคงให้เกิดขึ้นในประชาชนทุกระดับ การพัฒนาระบบงานด้านการข่าวให้มุ่งเน้นการบูรณาการข้อมูลข่าวสารด้านความมั่นคงอย่างเป็นระบบ การพัฒนาปรับปรุงกลไกการขับเคลื่อนยุทธศาสตร์ชาติด้านความมั่นคง และกลไกในการป้องกันและแก้ไขปัญหาความมั่นคงให้มีเอกภาพ

มีประสิทธิภาพ และมีการบูรณาการการดำเนินงานอย่างแท้จริง โดยปัญหาความมั่นคงเร่งด่วนที่จะต้องดำเนินการแก้ไข ประกอบด้วย ปัญหาความมั่นคงปลอดภัยในชีวิตและทรัพย์สิน ปัญหาอาชญากรรม ปัญหา ความไม่สงบในพื้นที่จังหวัดชายแดนภาคใต้ ปัญหาอาชญากรรมทางไซเบอร์ และปัญหาการทุจริตในระบบราชการ

เป้าหมาย

๑. ประชาชนอยู่ดี กินดี และมีความสุข
๒. บ้านเมืองมีความมั่นคงในทุกมิติและทุกระดับ
๓. กองทัพ หน่วยงานด้านความมั่นคง ภาครัฐ ภาคเอกชน และภาคประชาชน มีความพร้อมในการป้องกันและแก้ไขปัญหาความมั่นคง
๔. ประเทศไทยมีบทบาทด้านความมั่นคงเป็นที่ชื่นชมและได้รับการยอมรับโดยประชาคมระหว่างประเทศ
๕. การบริหารจัดการความมั่นคงมีผลสำเร็จที่เป็นรูปธรรมอย่างมีประสิทธิภาพ

ประเด็นยุทธศาสตร์ชาติด้านความมั่นคง

๑. การรักษาความสงบภายในประเทศ

- ๑.๑ การพัฒนาและเสริมสร้างคนในทุกภาคส่วนให้มีความเข้มแข็ง มีความพร้อมตระหนักในเรื่องความมั่นคง และมีส่วนร่วมในการแก้ไขปัญหา
- ๑.๒ การพัฒนาและเสริมสร้างความจงรักภักดีต่อสถาบันหลักของชาติ
- ๑.๓ การพัฒนาและเสริมสร้างการเมืองในระบอบประชาธิปไตยอันมีพระมหากษัตริย์ ทรงเป็นประมุขที่มีเสถียรภาพและมีธรรมาภิบาล เห็นแก่ประโยชน์ของประเทศชาติมากกว่าประโยชน์ ส่วนตน
- ๑.๔ การพัฒนาและเสริมสร้างกลไกที่สามารถป้องกันและขจัดสาเหตุของประเด็นปัญหา ความมั่นคงที่สำคัญ

๒. การป้องกันและแก้ไขปัญหาที่มีผลกระทบต่อความมั่นคง

- ๒.๑ การแก้ไขปัญหาความมั่นคงในปัจจุบัน
- ๒.๒ การติดตาม ฝ้าระวัง ป้องกัน และแก้ไขปัญหาที่อาจอุบัติขึ้นใหม่
- ๒.๓ การสร้างความปลอดภัยและความสันติสุขอย่างถาวรในพื้นที่จังหวัดชายแดนภาคใต้
- ๒.๔ การรักษาความมั่นคงและผลประโยชน์ทางทรัพยากรธรรมชาติและสิ่งแวดล้อม ทั้งทางบกและทางทะเล

๓. การพัฒนาศักยภาพของประเทศให้พร้อมเผชิญภัยคุกคามที่กระทบต่อความมั่นคงของชาติ

- ๓.๑ การพัฒนาระบบงานข่าวกรองแห่งชาติแบบบูรณาการอย่างมีประสิทธิภาพ
- ๓.๒ การพัฒนาและพัฒนากำลังอำนาจแห่งชาติ กองทัพและหน่วยงานความมั่นคง รวมทั้ง ภาครัฐ และภาคประชาชน ให้พร้อมป้องกันและรักษาอธิปไตยของประเทศ และเผชิญภัยคุกคามได้ทุกมิติ ทุกรูปแบบ และทุกระดับ
- ๓.๓ การพัฒนาระบบเตรียมพร้อมแห่งชาติและการบริหารจัดการภัยคุกคามให้มี ประสิทธิภาพ

๔. การบูรณาการความร่วมมือด้านความมั่นคงกับอาเซียนและนานาชาติ รวมถึงองค์กรภาครัฐ และมีใช้ภาครัฐ

- ๔.๑ การเสริมสร้างและรักษาดุลยภาพสถานะแวดล้อมระหว่างประเทศ
- ๔.๒ การเสริมสร้างและธำรงไว้ซึ่งสันติภาพและความมั่นคงของภูมิภาค

๔.๓ การร่วมมือทางการพัฒนากับประเทศเพื่อนบ้าน ภูมิภาค โลก รวมถึงองค์กรภาครัฐ และที่
มิใช่ภาครัฐ

๕. การพัฒนากลไกการบริหารจัดการความมั่นคงแบบองค์รวม

๕.๑ การพัฒนากลไกให้พร้อมสำหรับการติดตาม เฝ้าระวัง แจ้งเตือน ป้องกัน และแก้ไข ปัญหา
ความมั่นคงแบบองค์รวมอย่างเป็นรูปธรรม

๕.๒ การบริหารจัดการความมั่นคงให้เอื้ออำนวยต่อการพัฒนาประเทศในมิติอื่น ๆ

๕.๓ การพัฒนากลไกและองค์กรขับเคลื่อนยุทธศาสตร์ชาติด้านความมั่นคง

ยุทธศาสตร์ด้านการสร้างความสามารถในการแข่งขัน

ยุทธศาสตร์ชาติด้านการสร้างความสามารถในการแข่งขัน มุ่งพัฒนาบนพื้นฐานแนวคิด ๓ ประการ ได้แก่
(๑) “ต่อยอดอดีต” โดยมองกลับไปที่เราทำมา เศรษฐกิจ อัตลักษณ์ วัฒนธรรม ประเพณี วิถีชีวิต และจุดเด่น
ทางทรัพยากรธรรมชาติที่หลากหลาย รวมทั้งความได้เปรียบเชิงเปรียบเทียบของประเทศในด้านอื่น ๆ นำมา
ประยุกต์ผสมผสานกับเทคโนโลยีและ นวัตกรรม เพื่อให้สอดคล้องกับบริบทของเศรษฐกิจและสังคมโลกสมัยใหม่ (๒)
“ปรับปัจจุบัน” เพื่อปูทางสู่อนาคต ผ่านการพัฒนาโครงสร้างพื้นฐานของประเทศในมิติต่าง ๆ ทั้งโครงข่ายระบบ
คมนาคมและขนส่ง โครงสร้าง พื้นฐานวิทยาศาสตร์ เทคโนโลยี และดิจิทัล และการปรับสภาพแวดล้อมให้เอื้อต่อ
การพัฒนาอุตสาหกรรม และบริการอนาคต และ (๓) “สร้างคุณค่าใหม่ในอนาคต” ด้วยการเพิ่มศักยภาพของ
ผู้ประกอบการ พัฒนา คนรุ่นใหม่ รวมถึงปรับโมเดลธุรกิจ เพื่อตอบสนองต่อความต้องการของตลาด ผสมผสานกับ
ยุทธศาสตร์ที่รองรับอนาคตบนพื้นฐานของการต่อยอดอดีตและปรับปัจจุบัน พร้อมทั้งการส่งเสริมและสนับสนุน
จากภาครัฐ จะทำให้ประเทศไทยสามารถสร้างฐานรายได้และการจ้างงานใหม่ ขยายโอกาสทางการค้าและการ
ลงทุนในเวทีโลก ควบคู่ ไปกับการยกระดับรายได้และการกินดีอยู่ดี รวมถึงการเพิ่มขึ้นของคนชั้นกลางในประเทศ
ได้ในคราวเดียวกัน

เป้าหมาย

๑. ประเทศไทยเป็นประเทศที่พัฒนาแล้ว เศรษฐกิจเติบโตอย่างมีเสถียรภาพและยั่งยืน
๒. ประเทศไทยมีขีดความสามารถในการแข่งขันสูงขึ้น

ประเด็นยุทธศาสตร์ชาติด้านการสร้างความสามารถในการแข่งขัน

๑. การเกษตรสร้างมูลค่า

- ๑.๑ เกษตรอัตลักษณ์พื้นถิ่น
- ๑.๒ เกษตรปลอดภัย
- ๑.๓ เกษตรชีวภาพ
- ๑.๔ เกษตรแปรรูป
- ๑.๕ เกษตรอัจฉริยะ

๒. อุตสาหกรรมและบริการแห่งอนาคต

- ๒.๑ อุตสาหกรรมชีวภาพ
- ๒.๒ อุตสาหกรรมและบริการการแพทย์ครบวงจร
- ๒.๓ อุตสาหกรรมและบริการดิจิทัล ข้อมูล และปัญญาประดิษฐ์
- ๒.๔ อุตสาหกรรมและบริการขนส่งและโลจิสติกส์
- ๒.๕ อุตสาหกรรมความมั่นคงของประเทศ

๓. สร้างความหลากหลายด้านการท่องเที่ยว

- ๓.๑ ท่องเที่ยวเชิงสร้างสรรค์และวัฒนธรรม
- ๓.๒ ท่องเที่ยวเชิงธุรกิจ
- ๓.๓ ท่องเที่ยวเชิงสุขภาพ ความงาม และแพทย์แผนไทย
- ๓.๔ ท่องเที่ยวสำราญทางน้ำ
- ๓.๕ ท่องเที่ยวเชื่อมโยงภูมิภาค

๔. โครงสร้างพื้นฐาน

- ๔.๑ เชื่อมโยงโครงข่ายคมนาคมไร้รอยต่อ
- ๔.๒ สร้างและพัฒนาเขตเศรษฐกิจพิเศษ
- ๔.๓ เพิ่มพื้นที่และเมืองเศรษฐกิจ
- ๔.๔ พัฒนาโครงสร้างพื้นฐานเทคโนโลยีสมัยใหม่
- ๔.๕ รักษาและเสริมสร้างเสถียรภาพทางเศรษฐกิจมหภาค

๕. พัฒนาเศรษฐกิจบนพื้นฐานผู้ประกอบการยุคใหม่

- ๕.๑ สร้างผู้ประกอบการอัจฉริยะ
- ๕.๒ สร้างโอกาสเข้าถึงบริการทางการเงิน
- ๕.๓ สร้างโอกาสเข้าถึงตลาด
- ๕.๔ สร้างโอกาสเข้าถึงข้อมูล
- ๕.๕ ปรับบทบาทและโอกาสการเข้าถึงบริการภาครัฐ

ยุทธศาสตร์ด้านการพัฒนาและเสริมสร้างศักยภาพทรัพยากรมนุษย์

ยุทธศาสตร์ด้านการพัฒนาและเสริมสร้างศักยภาพทรัพยากรมนุษย์ มุ่งเน้นการพัฒนาและยกระดับคนในทุกมิติและในทุกช่วงวัยให้เป็นทรัพยากรมนุษย์ที่ดี เก่ง และมีคุณภาพพร้อมขับเคลื่อนการพัฒนาประเทศไปข้างหน้าได้อย่างเต็มศักยภาพ ซึ่ง “คนไทยในอนาคตจะต้องมีความพร้อมทั้งกาย ใจ สติปัญญา มีพัฒนาการที่ดีรอบด้านและมีสุขภาวะที่ดีในทุกช่วงวัย มีจิตสาธารณะ รับผิดชอบต่อสังคมและผู้อื่น มัธยัสถ์ อดออม โอบอ้อมอารี มีวินัย รักษาศีลธรรม และเป็นพลเมืองดีของชาติ มีหลักคิดที่ถูกต้อง มีทักษะที่จำเป็น ในศตวรรษที่ ๒๑ มีทักษะสื่อสารภาษาอังกฤษและภาษาที่ ๓ และอนุรักษ์ภาษาท้องถิ่น มีนิสัยรักการเรียนรู้ และการพัฒนาตนเองอย่างต่อเนื่องตลอดชีวิต สูการเป็นคนไทย ที่มีทักษะสูง เป็นนวัตกรรม นักคิด ผู้ประกอบการ เกษตรกรยุคใหม่และอื่น ๆ โดยมีสัมมาชีพตามความถนัดของตนเอง”

เป้าหมาย

- ๑. คนไทยเป็นคนดี คนเก่ง มีคุณภาพ พร้อมสำหรับวิถีชีวิตในศตวรรษที่ ๒๑
- ๒. สังคมไทยมีสภาพแวดล้อมที่เอื้อและสนับสนุนต่อการพัฒนาคนตลอดช่วงชีวิต

ประเด็นยุทธศาสตร์ชาติด้านการพัฒนาและเสริมสร้างศักยภาพทรัพยากรมนุษย์

๑. การปรับเปลี่ยนค่านิยมและวัฒนธรรม

- ๑.๑ การปลูกฝังค่านิยมและวัฒนธรรมผ่านการเลี้ยงดูในครอบครัว
- ๑.๒ การบูรณาการเรื่องความซื่อสัตย์ วินัย คุณธรรม จริยธรรม ในการจัดการเรียน การสอนในสถานศึกษา
- ๑.๓ การสร้างความเข้มแข็งในสถาบันทางศาสนา
- ๑.๔ การปลูกฝังค่านิยมและวัฒนธรรมโดยใช้ชุมชนเป็นฐาน
- ๑.๕ การสร้างค่านิยมและวัฒนธรรมที่พึงประสงค์จากภาคธุรกิจ

๑.๖ การใช้สื่อและสื่อสารมวลชนในการปลูกฝังค่านิยมและวัฒนธรรมของคนในสังคม

๑.๗ การส่งเสริมให้คนไทยมีจิตสาธารณะและมีความรับผิดชอบต่อส่วนรวม

๒. การพัฒนาศักยภาพคนตลอดช่วงชีวิต

๒.๑ ช่วงการตั้งครรภ์/ปฐมวัย

๒.๒ ช่วงวัยเรียน/วัยรุ่น

๒.๓ ช่วงวัยแรงงาน

๒.๔ ช่วงวัยผู้สูงอายุ

๓. ปฏิรูปกระบวนการเรียนรู้ที่ตอบสนองต่อการเปลี่ยนแปลงในศตวรรษที่ ๒๑

๓.๑ การปรับเปลี่ยนระบบการเรียนรู้ให้เอื้อต่อการพัฒนาทักษะสำหรับศตวรรษที่ ๒๑

๓.๒ การเปลี่ยนโฉมบทบาท ‘ครู’ ให้เป็นครูยุคใหม่

๓.๓ การเพิ่มประสิทธิภาพระบบบริหารจัดการศึกษาในทุกกระดับ ทุกประเภท

๓.๔ การพัฒนาระบบการเรียนรู้ตลอดชีวิต

๓.๕ การสร้างความตื่นตัวให้คนไทยตระหนักถึงบทบาท ความรับผิดชอบ และการวางตำแหน่งของประเทศไทยในภูมิภาคเอเชียอาคเนย์และประชาคมโลก

๓.๖ การวางพื้นฐานระบบรองรับการเรียนรู้โดยใช้ดิจิทัลแพลตฟอร์ม

๓.๗ การสร้างระบบการศึกษาเพื่อเป็นเลิศทางวิชาการระดับนานาชาติ

๔. การตระหนักถึงปัญหาของมนุษย์ที่หลากหลาย

๔.๑ การพัฒนาและส่งเสริมพหุปัญญาผ่านครอบครัวระบบสถานศึกษาสภาพแวดล้อม รวมทั้งสื่อ

๔.๒ การสร้างเส้นทางอาชีพ สภาพแวดล้อมการทำงาน และระบบสนับสนุนที่เหมาะสมสำหรับผู้มีความสามารถพิเศษผ่านกลไกต่าง ๆ

๔.๓ การดึงดูดกลุ่มผู้เชี่ยวชาญต่างชาติและคนไทยที่มีความสามารถในต่างประเทศให้มาสร้างและพัฒนาเทคโนโลยีและนวัตกรรมให้กับประเทศ

๕. การเสริมสร้างให้คนไทยมีสุขภาวะที่ดี

๕.๑ การสร้างความรอบรู้ด้านสุขภาวะ

๕.๒ การป้องกันและควบคุมปัจจัยเสี่ยงที่คุกคามสุขภาวะ

๕.๓ การสร้างสภาพแวดล้อมที่เอื้อต่อการมีสุขภาวะที่ดี

๕.๔ การพัฒนาระบบบริการสุขภาพที่ทันสมัยสนับสนุนการสร้างสุขภาวะที่ดี

๕.๕ การส่งเสริมให้ชุมชนเป็นฐานในการสร้างสุขภาวะที่ดีในทุกพื้นที่

๖. การสร้างสภาพแวดล้อมที่เอื้อต่อการพัฒนาและเสริมสร้างศักยภาพทรัพยากรมนุษย์

๖.๑ การสร้างความอยู่ดีมีสุขของครอบครัวไทย

๖.๒ การส่งเสริมบทบาทการมีส่วนร่วมของภาครัฐ ภาคเอกชน องค์กรปกครองส่วนท้องถิ่น ครอบครัวและชุมชนในการพัฒนาทรัพยากรมนุษย์

๖.๓ การปลูกฝังและพัฒนาทักษะนอกห้องเรียน

๖.๔ การพัฒนาระบบฐานข้อมูลเพื่อการพัฒนาทรัพยากรมนุษย์

๗. การเสริมสร้างศักยภาพการกีฬาในการสร้างคุณค่าทางสังคมและพัฒนาประเทศ

๗.๑ การส่งเสริมการออกกำลังกาย และกีฬาขั้นพื้นฐานให้กลายเป็นวิถีชีวิต

๗.๒ การส่งเสริมให้ประชาชนมีส่วนร่วมในกิจกรรมออกกำลังกาย กีฬาและนันทนาการ

๗.๓ การส่งเสริมการกีฬาเพื่อพัฒนาสู่ระดับอาชีพ

ยุทธศาสตร์ชาติด้านการสร้างโอกาสและความเสมอภาคทางสังคม

ยุทธศาสตร์ชาติด้านการสร้างโอกาสและความเสมอภาคทางสังคม เน้นการสร้างความเป็นธรรมและลดความเหลื่อมล้ำทางเศรษฐกิจและสังคมของประเทศ เพื่อให้การเติบโตของประเทศเป็นการเติบโตที่ยั่งยืนโดยทุกคนได้รับประโยชน์อย่างทั่วถึงและเป็นธรรม การกำหนดให้ภาคการเกษตรและครัวเรือนเป็นกลุ่มเป้าหมายของการปรับโครงสร้างและพฤติกรรม และการกระจายศูนย์กลางความเจริญเพื่อให้เกิดการสร้างงานในพื้นที่ เพื่อพลิกฟื้นโครงสร้างทางสังคมควบคู่ไปกับการพัฒนาเศรษฐกิจ และช่วยลดความเสี่ยงต่อเสถียรภาพทางเศรษฐกิจและความมั่นคงของประเทศบนพื้นฐานหลักปรัชญาของเศรษฐกิจพอเพียง นอกจากนี้ ยังเน้นการดึงเอาพลังทางสังคมที่ประกอบด้วยภาคส่วนต่าง ๆ ทั้งภาคเอกชน ประชาสังคม ชุมชนท้องถิ่น มาร่วมขับเคลื่อนการพัฒนาประเทศในรูปแบบประชารัฐ ซึ่งจะช่วยให้เกิดการแก้ปัญหาความเหลื่อมล้ำที่ยั่งยืน รวมทั้งการเสริมสร้างความเข้มแข็งของชุมชนในการจัดการตนเอง และการเตรียมความพร้อมของประชากรไทยทั้งในมิติสุขภาพ เศรษฐกิจ สังคม และสภาพแวดล้อมให้เป็นประชากรที่มีคุณภาพ สามารถพึ่งตนเองและทำประโยชน์แก่ครอบครัว ชุมชน และสังคมให้นานที่สุด

เป้าหมาย

๑. สร้างความเป็นธรรม และลดความเหลื่อมล้ำในทุกมิติ
๒. กระจายศูนย์กลางความเจริญทางเศรษฐกิจและสังคม เพิ่มโอกาสให้ทุกภาคส่วนเข้ามาเป็นกำลังของการพัฒนาประเทศในทุกระดับ
๓. เพิ่มขีดความสามารถของชุมชนท้องถิ่นในการพัฒนา การพึ่งตนเองและการจัดการตนเองเพื่อสร้างสังคมคุณภาพ

ประเด็นยุทธศาสตร์ชาติด้านการสร้างโอกาสและความเสมอภาคทางสังคม

๑. การลดความเหลื่อมล้ำ สร้างความเป็นธรรมในทุกมิติ
 - ๑.๑ ปรับโครงสร้างเศรษฐกิจฐานราก
 - ๑.๒ ปฏิรูประบบภาษีและการคุ้มครองผู้บริโภค
 - ๑.๓ กระจายการถือครองที่ดินและการเข้าถึงทรัพยากร
 - ๑.๔ เพิ่มผลิตภาพและคุ้มครองแรงงานไทย ให้เป็นแรงงานฝีมือที่มีคุณภาพและความริเริ่มสร้างสรรค์ มีความปลอดภัยในการทำงาน
 - ๑.๕ สร้างหลักประกันทางสังคมที่ครอบคลุมและเหมาะสมกับคนทุกช่วงวัย ทุกเพศภาวะและทุกกลุ่ม
 - ๑.๖ ลงทุนทางสังคมแบบมุ่งเป้าเพื่อช่วยเหลือกลุ่มคนยากจนและกลุ่มผู้ด้อยโอกาสโดยตรง
 - ๑.๗ สร้างความเป็นธรรมในการเข้าถึงบริการสาธารณสุข และการศึกษา โดยเฉพาะสำหรับผู้มีรายได้น้อยและกลุ่มผู้ด้อยโอกาส
 - ๑.๘ สร้างความเป็นธรรมในการเข้าถึงกระบวนการยุติธรรมอย่างทั่วถึง
๒. การกระจายศูนย์กลางความเจริญทางเศรษฐกิจ สังคม และเทคโนโลยี
 - ๒.๑ พัฒนาศูนย์กลางความเจริญทางเศรษฐกิจ สังคม และเทคโนโลยีในภูมิภาค
 - ๒.๒ กำหนดแผนพัฒนาเศรษฐกิจและสังคมของแต่ละกลุ่มจังหวัดในมิติต่าง ๆ
 - ๒.๓ จัดระบบเมืองที่เอื้อต่อการสร้างชีวิตและสังคมที่มีคุณภาพและปลอดภัย ให้สามารถตอบสนองต่อสังคมสูงวัยและแนวโน้มของการขยายตัวของเมืองในอนาคต

๒.๔ ปรับโครงสร้างและแก้ไขกฎหมายระเบียบบริหารราชการแผ่นดิน เพื่อวางระบบและกลไกการบริหารงานในระดับภาค กลุ่มจังหวัด

๒.๕ สนับสนุนการพัฒนาพื้นที่บนฐานข้อมูลความรู้ เทคโนโลยีและนวัตกรรม

๒.๖ การพัฒนากำลังแรงงานในพื้นที่

๓. การเสริมสร้างพลังทางสังคม

๓.๑ สร้างสังคมเข้มแข็งที่แบ่งปัน ไม่ทอดทิ้งกัน และมีคุณธรรม

๓.๒ การรองรับสังคมสูงวัยอย่างมีคุณภาพ

๓.๓ สนับสนุนความร่วมมือระหว่างภาครัฐ ภาคเอกชน ภาควิชาการ ภาคประชาสังคมและภาคประชาชน

๓.๔ ส่งเสริมความเสมอภาคทางเพศและบทบาทของสตรีในการสร้างสรรค์สังคม

๓.๕ สนับสนุนการพัฒนาบนฐานทุนทางสังคมและวัฒนธรรม

๓.๖ สนับสนุนการพัฒนาเทคโนโลยีสารสนเทศและสื่อสร้างสรรค์ เพื่อรองรับสังคม

ยุคดิจิทัล

๔. การเพิ่มขีดความสามารถของชุมชนท้องถิ่นในการพัฒนา การพึ่งตนเองและการจัดการตนเอง

๔.๑ ส่งเสริมการปรับพฤติกรรมในระดับครัวเรือน ให้มีขีดความสามารถในการจัดการวางแผนชีวิต สุขภาพ ครอบครัว การเงินและอาชีพ

๔.๒ เสริมสร้างศักยภาพของชุมชนในการพึ่งตนเองและการพึ่งพากันเอง

๔.๓ สร้างการมีส่วนร่วมของภาคส่วนต่าง ๆ เพื่อสร้างประชาธิปไตยชุมชน

๔.๔ สร้างภูมิคุ้มกันทางปัญญาให้กับชุมชน

ยุทธศาสตร์ชาติด้านการสร้างการเติบโตบนคุณภาพชีวิตที่เป็นมิตรต่อสิ่งแวดล้อม

ยุทธศาสตร์ชาติด้านการสร้างการเติบโตบนคุณภาพชีวิตที่เป็นมิตรต่อสิ่งแวดล้อม ได้น้อมนำศาสตร์ของพระราชาสู่การพัฒนาที่ยั่งยืน โดยยึดหลัก ๓ ประการคือ “มีความพอประมาณ มีเหตุผล มีภูมิคุ้มกัน” มาเป็นหลักในการจัดทำยุทธศาสตร์ชาติควบคู่กับการนำเป้าหมายของการพัฒนาที่ยั่งยืนทั้ง ๑๗ เป้าหมาย มาเป็นกรอบแนวคิดที่จะผลักดันดำเนินการเพื่อนำไปสู่การบรรลุเป้าหมายการพัฒนาที่ยั่งยืนในทุกมิติ ทั้งมิติด้านสังคม เศรษฐกิจ สิ่งแวดล้อม ธรรมชาติ และความเป็นหุ้นส่วนความร่วมมือระหว่างกันทั้งภายในและภายนอกประเทศ อย่างบูรณาการ การพัฒนายุทธศาสตร์ชาติด้านการสร้างการเติบโตบนคุณภาพชีวิตที่เป็นมิตรต่อสิ่งแวดล้อม ถูกดำเนินการบนพื้นฐานความเชื่อในการเติบโตร่วมกัน ไม่ว่าจะเป็ทางเศรษฐกิจ สิ่งแวดล้อม และคุณภาพชีวิต โดยให้ความสำคัญกับการสร้างสมดุลทั้ง ๓ ด้าน ไม่ให้มากหรือน้อยจนเกินไป อันจะนำไปสู่ความยั่งยืนเพื่อคนรุ่นต่อไปอย่างแท้จริง สอดคล้องกับแนวคิดหลักของแผน คือ เติบโต สมดุล ยั่งยืน

เป้าหมาย

๑. อนุรักษ์และรักษาทรัพยากรธรรมชาติ สิ่งแวดล้อม และวัฒนธรรม ให้คนรุ่นต่อไปได้ใช้อย่างยั่งยืน มีสมดุล

๒. พื้นฟูและสร้างใหม่ฐานทรัพยากรธรรมชาติและสิ่งแวดล้อม เพื่อลดผลกระทบทางลบจากการพัฒนาสังคมเศรษฐกิจของประเทศ

๓. ใช้ประโยชน์และสร้างการเติบโต บนฐานทรัพยากรธรรมชาติและสิ่งแวดล้อมให้สมดุลภายในขีดความสามารถของระบบนิเวศ

๔. ยกระดับกระบวนการทัศน์ เพื่อกำหนดอนาคตประเทศด้านทรัพยากรธรรมชาติสิ่งแวดล้อม และวัฒนธรรม บนหลักของการมีส่วนร่วม และธรรมาภิบาล

ประเด็นยุทธศาสตร์ชาติด้านการสร้างการเติบโตบนคุณภาพชีวิตที่เป็นมิตรต่อสิ่งแวดล้อม

๑. สร้างการเติบโตอย่างยั่งยืนบนสังคมเศรษฐกิจสีเขียว

๑.๑ เพิ่มมูลค่าของเศรษฐกิจฐานชีวภาพให้สอดคล้องกับยุทธศาสตร์ด้านการสร้างความสามารถ ในการแข่งขัน

๑.๒ อนุรักษ์และฟื้นฟูความหลากหลายทางชีวภาพในและนอกถิ่นกำเนิด

๑.๓ อนุรักษ์และฟื้นฟูแม่น้ำลำคลองและแหล่งน้ำธรรมชาติทั่วประเทศ

๑.๔ รักษาและเพิ่มพื้นที่สีเขียวที่เป็นมิตรกับสิ่งแวดล้อม

๑.๕ ส่งเสริมการบริโภคและการผลิตที่ยั่งยืน

๒. สร้างการเติบโตอย่างยั่งยืนบนสังคมเศรษฐกิจภาคทะเล

๒.๑ เพิ่มมูลค่าของเศรษฐกิจฐานชีวภาพทางทะเล

๒.๒ ปรับปรุง ฟื้นฟู และสร้างใหม่ทรัพยากรทางทะเลและชายฝั่งทั้งระบบ

๒.๓ ฟื้นฟูชายหาดที่เป็นแหล่งท่องเที่ยว ชายฝั่งทะเลได้รับการป้องกันและแก้ไขทั้งระบบ และมี นโยบายการจัดการชายฝั่งแบบบูรณาการอย่างเป็นองค์รวม

๒.๔ พัฒนาและเพิ่มสัดส่วนกิจกรรมทางทะเลที่เป็นมิตรต่อสิ่งแวดล้อม

๓. สร้างการเติบโตอย่างยั่งยืนบนสังคมที่เป็นมิตรต่อสภาพภูมิอากาศ

๓.๑ ลดการปล่อยก๊าซเรือนกระจก

๓.๒ มีการปรับตัวเพื่อลดความสูญเสียและเสียหายจากภัยธรรมชาติและผลกระทบ

๓.๓ ที่เกี่ยวข้องกับการเปลี่ยนแปลงสภาพภูมิอากาศ

๓.๔ มุ่งเป้าสู่การลงทุนที่เป็นมิตรต่อสภาพภูมิอากาศในการพัฒนาโครงสร้างพื้นฐานของภาครัฐ และภาคเอกชน

๓.๕ พัฒนาและสร้างระบบรับมือปรับตัวต่อโรคอุบัติใหม่และโรคอุบัติซ้ำที่เกิดจากการ เปลี่ยนแปลงภูมิอากาศ

๔. พัฒนาพื้นที่เมือง ชนบท เกษตรกรรมและอุตสาหกรรมเชิงนิเวศ มุ่งเน้นความเป็นเมืองที่เติบโต อย่างต่อเนื่อง

๔.๑ จัดทำแผนผังภูมินิเวศเพื่อการพัฒนาเมือง ชนบท พื้นที่เกษตรกรรมและอุตสาหกรรม รวมถึงพื้นที่อนุรักษ์ตามศักยภาพและความเหมาะสมทางภูมินิเวศอย่างเป็นเอกภาพ

๔.๒ พัฒนาพื้นที่เมือง ชนบท เกษตรกรรม และ อุตสาหกรรมเชิงนิเวศ ที่มีการบริหารจัดการตาม แผนผังภูมินิเวศอย่างยั่งยืน

๔.๓ จัดการมลพิษที่มีผลกระทบต่อสิ่งแวดล้อม และสารเคมีในภาคเกษตรทั้งระบบให้เป็นไปตาม มาตรฐานสากลและค่ามาตรฐานสากล

๔.๔ ส่งเสริมรักษา อนุรักษ์ ฟื้นฟู และพัฒนาทรัพยากรธรรมชาติ มรดกทางสถาปัตยกรรมและ ศิลปวัฒนธรรม อัตลักษณ์ และวิถีชีวิตพื้นถิ่นบนฐานธรรมชาติ และฐานวัฒนธรรมอย่างยั่งยืน

๔.๕ พัฒนาเครือข่ายองค์กรพัฒนาเมืองและชุมชน รวมทั้งกลุ่มอาสาสมัคร ด้วยกลไก การมีส่วนร่วมของทุกภาคส่วนในท้องถิ่น

๔.๖ เสริมสร้างระบบสาธารณสุขและอนามัยสิ่งแวดล้อม และยกระดับความสามารถ ในการป้องกันโรคอุบัติใหม่และอุบัติซ้ำ

๕. พัฒนาความมั่นคงน้ำ พลังงาน และเกษตรที่เป็นมิตรต่อสิ่งแวดล้อม

๕.๑ พัฒนาการจัดการน้ำเชิงลุ่มน้ำทั้งระบบเพื่อเพิ่มความมั่นคงด้านน้ำของประเทศ

๕.๒ เพิ่มผลิตภาพของน้ำทั้งระบบในการใช้น้ำอย่างประหยัด รู้คุณค่า และสร้างมูลค่าเพิ่มจากการใช้น้ำ ให้ทัดเทียมกับระดับสากล

๕.๓ พัฒนาความมั่นคงพลังงานของประเทศ และส่งเสริมการใช้พลังงานที่เป็นมิตรต่อสิ่งแวดล้อม

๕.๔ เพิ่มประสิทธิภาพการใช้พลังงานโดยลดความเข้มข้นของการใช้พลังงาน

๕.๕ พัฒนาความมั่นคงด้านการเกษตรและอาหารของประเทศและชุมชนในมิติปริมาณ คุณภาพ ราคาและการเข้าถึงอาหาร

๖. ยกระดับกระบวนการทัศน์เพื่อกำหนดอนาคตประเทศ

๖.๑ ส่งเสริมคุณลักษณะและพฤติกรรมที่พึงประสงค์ด้านสิ่งแวดล้อมและคุณภาพชีวิตที่ดีของคนไทย

๖.๒ พัฒนาเครื่องมือ กลไกและระบบยุติธรรม และระบบประชาธิปไตยสิ่งแวดล้อม

๖.๓ จัดโครงสร้างเชิงสถาบันเพื่อจัดการประเด็นร่วม ด้านการบริหารจัดการทรัพยากร ธรรมชาติและสิ่งแวดล้อมที่สำคัญ

๖.๔ พัฒนาและดำเนินโครงการที่ยกระดับกระบวนการทัศน์ เพื่อกำหนดอนาคตประเทศด้านทรัพยากร ธรรมชาติ สิ่งแวดล้อมและวัฒนธรรม บนหลักของการมีส่วนร่วมและธรรมาภิบาล

ยุทธศาสตร์ชาติด้านการปรับสมดุลและพัฒนาระบบการบริหารจัดการภาครัฐ

ยุทธศาสตร์ชาติด้านการปรับสมดุลและพัฒนาระบบการบริหารจัดการภาครัฐจึงมีประเด็นยุทธศาสตร์ที่เน้นการปรับเปลี่ยนภาครัฐ ยึดหลัก “ภาครัฐของประชาชนเพื่อประชาชนและประโยชน์ส่วนรวม” โดยภาครัฐต้องมีขนาดที่เหมาะสมกับบทบาทภารกิจ และแยกแยะบทบาทหน่วยงานของรัฐที่ทำหน้าที่ในการกำกับหรือในการให้บริการในระบบเศรษฐกิจที่มีการแข่งขัน มีขีดสมรรถนะสูง ยึดหลักธรรมาภิบาล ปรับวัฒนธรรมการทำงานให้มุ่งผลสัมฤทธิ์และผลประโยชน์ส่วนรวม มีความทันสมัย และพร้อมที่จะปรับตัวให้ทันต่อการเปลี่ยนแปลงของโลกอยู่ตลอดเวลา โดยเฉพาะอย่างยิ่งการนำนวัตกรรม เทคโนโลยีข้อมูลขนาดใหญ่ และระบบการทำงานที่เป็นดิจิทัลเข้ามาประยุกต์ใช้อย่างคุ้มค่า และปฏิบัติงานเทียบได้กับมาตรฐานสากล รวมทั้งมีลักษณะเปิดกว้าง เชื่อมโยงถึงกันและเปิดโอกาสให้ทุกภาคส่วนเข้ามามีส่วนร่วมเพื่อตอบสนองความต้องการของประชาชนได้อย่างสะดวก รวดเร็ว และโปร่งใส โดยทุกภาคส่วนในสังคมต้องร่วมกันปลูกฝังค่านิยมความซื่อสัตย์สุจริต ความมั่งคั่ง และสร้างจิตสำนึกในการปฏิเสธไม่ยอมรับการทุจริตประพฤตินิชอบอย่างสิ้นเชิง นอกจากนี้ กฎหมายต้องมีความชัดเจน มีเพียงเท่าที่จำเป็น มีความทันสมัย มีความเป็นสากล มีประสิทธิภาพ และนำไปสู่การลดความเหลื่อมล้ำและเอื้อต่อการพัฒนา โดยกระบวนการยุติธรรมมีการบริหารที่มีประสิทธิภาพ เป็นธรรม และไม่เลือกปฏิบัติ การอำนวยความสะดวกตามหลักนิติธรรม

เป้าหมาย

๑. ภาครัฐมีวัฒนธรรมการทำงานที่มุ่งผลสัมฤทธิ์และผลประโยชน์ส่วนรวม ตอบสนองความต้องการของประชาชนได้อย่างสะดวก รวดเร็ว โปร่งใส

๒. ภาครัฐมีขนาดที่เล็กลง พร้อมปรับตัวให้ทันต่อการเปลี่ยนแปลง

๓. ภาครัฐมีความโปร่งใส ปลอดการทุจริตและประพฤติมิชอบ

๔. กระบวนการยุติธรรม เป็นไปเพื่อประโยชน์ต่อส่วนรวมของประเทศ

ประเด็นยุทธศาสตร์ด้านการปรับสมดุลและพัฒนาระบบการบริหารจัดการ ภาครัฐ

๑. ภาครัฐที่ยึดประชาชนเป็นศูนย์กลาง ตอบสนองความต้องการ และให้บริการอย่างสะดวกรวดเร็ว โปร่งใส

๑.๑ การให้บริการสาธารณะของภาครัฐได้มาตรฐานสากลและเป็นระดับแนวหน้าของภูมิภาค

๑.๒ ภาครัฐมีความเชื่อมโยงในการให้บริการสาธารณะต่าง ๆ ผ่านการนำเทคโนโลยีดิจิทัลมาประยุกต์ใช้

๒. ภาครัฐบริหารงานแบบบูรณาการโดยมียุทธศาสตร์ชาติเป็นเป้าหมายและเชื่อมโยงการพัฒนาในทุก ระดับ ทุกประเด็น ทุกภารกิจ และทุกพื้นที่

๒.๑ ให้ยุทธศาสตร์ชาติเป็นกลไกขับเคลื่อนการพัฒนาประเทศ

๒.๒ ระบบการเงินการคลังประเทศสนับสนุนการขับเคลื่อนยุทธศาสตร์ชาติ

๒.๓ ระบบติดตามประเมินผลที่สะท้อนการบรรลุเป้าหมายยุทธศาสตร์ชาติในทุกระดับ

๓. ภาครัฐมีขนาดเล็กลง เหมาะสมกับภารกิจ ส่งเสริมให้ประชาชนและทุกภาคส่วนมีส่วนร่วมในการ พัฒนาประเทศ

๓.๑ ภาครัฐมีขนาดที่เหมาะสม

๓.๒ ทุกภาคส่วนมีส่วนร่วมในการพัฒนาประเทศ

๓.๓ ส่งเสริมการกระจายอำนาจและสนับสนุนบทบาทชุมชนท้องถิ่นให้องค์กรปกครองส่วน ท้องถิ่นเป็นหน่วยงานที่มีสมรรถนะสูง ตั้งอยู่บนหลักธรรมาภิบาล

๔. ภาครัฐมีความทันสมัย

๔.๑ องค์กรภาครัฐมีความยืดหยุ่นเหมาะสมกับบริบทการพัฒนาประเทศ

๔.๒ พัฒนาและปรับระบบวิธีการปฏิบัติราชการให้ทันสมัย

๕. บุคลากรภาครัฐเป็นคนดีและเก่ง ยึดหลักคุณธรรม จริยธรรม มีจิตสำนึก มีความสามารถสูง มุ่งมั่น และเป็นมืออาชีพ

๕.๑ ภาครัฐมีการบริหารกำลังคนที่มีความคล่องตัว ยึดระบบคุณธรรม

๕.๒ บุคลากรภาครัฐยึดค่านิยมในการทำงานเพื่อประชาชน มีคุณธรรม และมีการพัฒนาตาม เส้นทางความก้าวหน้าในอาชีพ

๖. ภาครัฐมีความโปร่งใส ปลอดการทุจริตและประพฤติมิชอบ

๖.๑ ประชาชนและภาคีต่าง ๆ ในสังคมร่วมมือกันในการป้องกันการทุจริตและประพฤติ มิชอบ

๖.๒ บุคลากรภาครัฐยึดมั่นในหลักคุณธรรม จริยธรรมและความซื่อสัตย์สุจริต

๖.๓ การปราบปรามการทุจริตประพฤติมิชอบมีประสิทธิภาพมีความเด็ดขาด เป็นธรรม และ ตรวจสอบได้

๖.๔ การบริหารจัดการการป้องกันและปราบปรามการทุจริตอย่างเป็นระบบแบบ บูรณาการ

๗. กฎหมายมีความสอดคล้องเหมาะสมกับบริบทต่าง ๆ และมีเท่าที่จำเป็น

๗.๑ ภาครัฐจัดให้มีกฎหมายที่สอดคล้องและเหมาะสมกับบริบทต่าง ๆ ที่เปลี่ยนแปลง

๗.๒ มีกฎหมายเท่าที่จำเป็น

๗.๓ การบังคับใช้กฎหมายอย่างมีประสิทธิภาพ

๘. กระบวนการยุติธรรมเคารพสิทธิมนุษยชนและปฏิบัติต่อประชาชนโดยเสมอภาค

๘.๑ บุคลากรและหน่วยงานในกระบวนการยุติธรรมเคารพและยึดมั่นในหลักประชาธิปไตย
เคารพศักดิ์ศรีความเป็นมนุษย์ที่พึงได้รับการปฏิบัติอย่างเท่าเทียม

๘.๒ ทุกหน่วยงานในกระบวนการยุติธรรม มีบทบาทเชิงรุกร่วมกันในทุกขั้นตอนของการค้นหา
ความจริง

๘.๓ หน่วยงานในกระบวนการยุติธรรมทั้งทางแพ่ง อาญา และปกครองมีเป้าหมายและ
ยุทธศาสตร์ร่วมกัน

๘.๔ ส่งเสริมระบบยุติธรรมทางเลือก ระบบยุติธรรมชุมชน และการมีส่วนร่วมของประชาชนใน

๘.๕ พัฒนามาตรการอื่นแทนโทษทางอาญา

แผนพัฒนาเศรษฐกิจและสังคมแห่งชาติ ฉบับที่ ๑๒ (พ.ศ. ๒๕๖๑ - ๒๕๖๕)

แผนพัฒนาเศรษฐกิจและสังคมแห่งชาติฉบับที่ ๑๒ แผนพัฒนาเศรษฐกิจและสังคมแห่งชาติฉบับ
ที่ ๑๒ (พ.ศ.๒๕๖๐ - ๒๕๖๔) ประกอบด้วย ๑๐ ยุทธศาสตร์ดังต่อไปนี้

ยุทธศาสตร์ที่ ๑ การเสริมสร้างและพัฒนาศักยภาพทุนมนุษย์

แนวทางการพัฒนา

๑.๑ ปรับเปลี่ยนค่านิยมของคนไทยใหม่มีคุณธรรม จริยธรรมมีวินัยจิตสาธารณะและพฤติกรรมที่
พึงประสงค์

๑.๒ พัฒนาศักยภาพคนใหม่ที่ทักษะความรู้และความสามารถในการดำรงชีวิตอย่างมีคุณภาพ

๑.๓ ยกระดับคุณภาพการศึกษาและการเรียนรู้ตลอดชีวิต

๑.๔ ลดปัจจัยเสี่ยงทางสุขภาพและให้ทุกภาคส่วนคำนึงถึงผลกระทบต่อสุขภาพ

๑.๕ เพิ่มประสิทธิภาพการบริหารจัดการระบบสุขภาพภาครัฐและปรับระบบการเงินการคลังด้าน
สุขภาพ

๑.๖ พัฒนาระบบดูแลและสร้างสภาพแวดล้อมที่เหมาะสมกับสังคมสูงวัย

๑.๗ ผลักดันให้สถาบันทางสังคมมีส่วนร่วมพัฒนาประเทศอย่างเข้มแข็ง

ยุทธศาสตร์ที่ ๒ การสร้างความเป็นธรรมและลดความเหลื่อมล้ำในสังคม

แนวทางการพัฒนา

๒.๑ เพิ่มโอกาสให้กับกลุ่มเปราะบางประชากรร้อยละ ๔๐ ที่มีรายได้ต่ำสุดให้สามารถเข้าถึง
บริการที่มีคุณภาพของรัฐและมีอาชีพ

๒.๒ กระจายการให้บริการภาครัฐทั้งด้านการศึกษา สาธารณสุข และสวัสดิการที่มีคุณภาพให้
ครอบคลุมและทั่วถึง

๒.๓ เสริมสร้างศักยภาพชุมชน พัฒนาเศรษฐกิจชุมชน และสร้างความเข้มแข็งการเงินฐานราก
ตาม หลักปรัชญาเศรษฐกิจพอเพียงเพื่อให้ชุมชนสามารถพึ่งพาตนเองได้มีสิทธิในการจัดการ
ทุนที่ดิน และทรัพยากรภายในชุมชน

ยุทธศาสตร์ที่ ๓ การสร้างความเข้มแข็งทางเศรษฐกิจและแข่งขันได้อย่างยั่งยืน

แนวทางการพัฒนา

๓.๑ การบริหารจัดการเศรษฐกิจสวนรวม

๓.๒ การเสริมสร้างและพัฒนาขีดความสามารถในการแข่งขันของภาคการผลิตและบริการ

ยุทธศาสตร์ที่ ๔ การเติบโตที่เป็นมิตรกับสิ่งแวดล้อมเพื่อการพัฒนาอย่างยั่งยืน

แนวทางการพัฒนา

- ๔.๑ การรักษาพันธุทรัพยากรธรรมชาติสร้างสมดุลของการอนุรักษ์และใช้ประโยชน์อย่างยั่งยืนและเป็นธรรม
- ๔.๒ เพิ่มประสิทธิภาพการบริหารจัดการทรัพยากรน้ำ เพื่อให้เกิดความมั่นคง สมดุล และยั่งยืน
- ๔.๓ แก้ไขปัญหาวิกฤตสิ่งแวดล้อม
- ๔.๔ ส่งเสริมการผลิตและการบริโภคที่เป็นมิตรกับสิ่งแวดล้อม
- ๔.๕ สนับสนุนการลดการปล่อย กระจกเรือนกระจก และเพิ่มขีดความสามารถในการปรับตัวต่อการเปลี่ยนแปลงสภาพภูมิอากาศ
- ๔.๖ บริหารจัดการเพื่อลดความเสี่ยงด้านภัยพิบัติ
- ๔.๗ พัฒนาระบบการบริหารจัดการและกลไกแก้ไขปัญหาความขัดแย้งด้านทรัพยากรธรรมชาติและสิ่งแวดล้อม
- ๔.๘ การพัฒนาความร่วมมือด้านสิ่งแวดล้อมระหว่างประเทศ

ยุทธศาสตร์ที่ ๕ การเสริมสร้างความมั่นคงแห่งชาติเพื่อการพัฒนาประเทศสู่ความมั่งคั่งและยั่งยืน

แนวทางการพัฒนา

- ๕.๑ การรักษาความมั่นคงภายใน เพื่อให้เกิดความสงบในสังคมและธำรงไว้ซึ่งสถาบันหลักของชาติ
- ๕.๒ การพัฒนาเสริมสร้างศักยภาพการป้องกันประเทศ เพื่อเตรียมความพร้อมในการรับมือภัยคุกคามทั้งการทหารและภัยคุกคามอื่นๆ
- ๕.๓ การส่งเสริมความร่วมมือกับต่างประเทศด้านความมั่นคง เพื่อบูรณาการความร่วมมือกับมิตรประเทศเพื่อผลประโยชน์ทางเศรษฐกิจ สังคม และการป้องกันภัยคุกคามข้ามชาติ
- ๕.๔ การรักษาความมั่นคงและผลประโยชน์ของชาติทางทะเลเพื่อคงไว้ซึ่งอำนาจอธิปไตยและสิทธิ อธิปไตยในเขตทางทะเล
- ๕.๕ การบริหารจัดการความมั่นคงเพื่อการพัฒนาเพื่อให้เกิดความสอดคล้องกันระหว่างแผนงานที่เกี่ยวข้องกับความมั่นคงกับแผนงานการพัฒนาอื่นๆ ภายใต้การมีส่วนร่วมของภาคประชาชน

ยุทธศาสตร์ที่ ๖ การบริหารจัดการในภาครัฐ การป้องกันการทุจริตประพฤตมิชอบและธรรมาภิบาลในสังคมไทย

แนวทางการพัฒนา

- ๖.๑ ปรับปรุงโครงสร้างหน่วยงาน บทบาท ภารกิจ และคุณภาพ บุคลากรภาครัฐ ให้มีความโปร่งใส ทันสมัย คล่องตัว มีขนาดที่เหมาะสม เกินความคุ้มค่า
- ๖.๒ ปรับปรุงกระบวนการงบประมาณ และสร้างกลไกการติดตาม ตรวจสอบการเงินการคลังภาครัฐ
- ๖.๓ เพิ่มประสิทธิภาพและยกระดับการให้บริการสาธารณะให้ได้มาตรฐานสากล
- ๖.๔ เพิ่มประสิทธิภาพการบริหารจัดการให้แก่องค์กรปกครองส่วนท้องถิ่น
- ๖.๕ ป้องกันและปราบปรามการทุจริตและประพฤติชอบ
- ๖.๖ ปฏิรูปกฎหมายและกระบวนการยุติธรรมให้มีความทันสมัย เป็นธรรม และสอดคล้องกับข้อบังคับสากลหรือข้อตกลงระหว่างประเทศ

ยุทธศาสตร์ที่ ๗ การพัฒนาโครงสร้างพื้นฐานและระบบโลจิสติกส์

แนวทางการพัฒนา

- ๗.๑ การพัฒนาโครงสร้างพื้นฐานด้านคมนาคมขนส่ง
- ๗.๒ การสนับสนุนการพัฒนาระบบขนส่ง
- ๗.๓ การพัฒนาระบบโลจิสติกส์
- ๗.๔ การพัฒนาด่านพลังงาน
- ๗.๕ การพัฒนาเศรษฐกิจดิจิทัล
- ๗.๖ การพัฒนาระบบน้ำประปา

ยุทธศาสตร์ที่ ๘ การพัฒนาวิทยาศาสตร์เทคโนโลยีวิจัย และนวัตกรรม

แนวทางการพัฒนา

- ๘.๑ เร่งส่งเสริมการลงทุนวิจัยและพัฒนาและผลักดันสู่การใช้ประโยชน์ในเชิงพาณิชย์และเชิงสังคม
- ๘.๒ พัฒนาผู้ประกอบการให้เป็นผู้ประกอบการทางเทคโนโลยี (Technopreneur)
- ๘.๓ พัฒนาสถานะแวดล้อมของการพัฒนาวิทยาศาสตร์เทคโนโลยีวิจัย และนวัตกรรม

ยุทธศาสตร์ที่ ๙ การพัฒนาภาค เมือง และพื้นที่เศรษฐกิจ แนวทางการพัฒนา

- ๙.๑ การพัฒนาภาคเพื่อสร้างโอกาสทางเศรษฐกิจให้กระจายตัวอย่างทั่วถึง
- ๙.๒ การพัฒนาเมือง
- ๙.๓ การพัฒนาพื้นที่เศรษฐกิจ

ยุทธศาสตร์ที่ ๑๐ ความร่วมมือระหว่างประเทศเพื่อการพัฒนา

แนวทางการพัฒนา

- ๑๐.๑ ขยายความร่วมมือทางการค้า และการลงทุนกับมิตรประเทศ และแสวงหาตลาดใหม่สำหรับ สินค้าและบริการของไทย
- ๑๐.๒ พัฒนาคือความเชื่อมโยงด้านการคมนาคมขนส่ง โลจิสติกส์และโทรคมนาคมในกรอบความร่วมมืออนุภูมิภาคภายใต้แผนงาน GMS , ACMECS , IMT-GT , BIMSTEC และ JDS และภูมิภาคอาเซียนเพื่ออำนวยความสะดวกและลดต้นทุนด้านโลจิสติกส์
- ๑๐.๓ พัฒนาและส่งเสริมให้ไทยเป็นฐานของการประกอบธุรกิจบริการและการลงทุนที่โดดเด่นในภูมิภาค
- ๑๐.๔ ส่งเสริมการลงทุนไทยในต่างประเทศ (Outward investment) ของผู้ประกอบการไทย
- ๑๐.๕ เปิดประตูการค้าและพัฒนาความร่วมมือกับประเทศเพื่อนบ้านในลักษณะหุ้นส่วนทางยุทธศาสตร์ทั้งในระดับอนุภูมิภาค และภูมิภาคที่มีความเสมอภาคกัน
- ๑๐.๖ สร้างความเป็นหุ้นส่วนการพัฒนา กับประเทศในอนุภูมิภาค ภูมิภาค และนานาชาติประเทศ
- ๑๐.๗ เขาร่วมเป็นภาคีความร่วมมือระหว่างประเทศโดยมีบทบาทที่สร้างสรรค์
- ๑๐.๘ ส่งเสริมความร่วมมือกับภูมิภาคและนานาชาติในการสร้างความมั่นคง
- ๑๐.๙ บูรณาการภารกิจด้านความร่วมมือระหว่างประเทศและด้านการต่างประเทศ
- ๑๐.๑๐ ส่งเสริมให้เกิดการปรับตัวภายในประเทศที่สำคัญ

แผนพัฒนาภาคใต้

แนวคิดและทิศทางการพัฒนาภาคใต้

ภาคใต้มีแหล่งท่องเที่ยวทางทะเลที่มีชื่อเสียงระดับโลก และแหล่งท่องเที่ยวที่มีศักยภาพสามารถสร้างรายได้ให้กับภาคทั้งพื้นที่ตอนในและชายฝั่งทะเลทั้งสองด้าน รวมทั้งมีระบบนิเวศชายฝั่งที่เป็น แหล่งเพาะพันธุ์สัตว์น้ำตามธรรมชาติและเหมาะกับการเพาะเลี้ยงสัตว์น้ำชายฝั่ง ในขณะที่การผลิตภาคเกษตร ได้แก่ ยางพาราและปาล์มน้ำมันซึ่งเป็นแหล่งผลิตและแปรรูปที่สำคัญของประเทศยังเป็นแบบดั้งเดิม นอกจากนี้ ภาคใต้มีความได้เปรียบด้านสภาพที่ตั้งทางภูมิศาสตร์ที่อยู่ใกล้เส้นทางการค้าโลก สามารถเชื่อมโยงการพัฒนา กับพื้นที่ภาคอื่น ๆ ของประเทศ รวมทั้งภูมิภาคเอเชียใต้และเอเชียตะวันออกเฉียง

ดังนั้น การพัฒนาภาคใต้ควรพัฒนาการท่องเที่ยวให้เป็นมาตรฐานสากลเพื่อรักษาความมีชื่อเสียงของแหล่งท่องเที่ยวระดับโลก พร้อมกับพัฒนาแหล่งท่องเที่ยวที่มีศักยภาพให้เป็นที่รู้จักในระดับนานาชาติ ใช้เทคโนโลยีและนวัตกรรมในการผลิตและแปรรูปภาคเกษตรควบคู่กับการอนุรักษ์ทรัพยากรธรรมชาติและสิ่งแวดล้อม รวมทั้งพัฒนาการเชื่อมโยงการค้า การลงทุน กับภูมิภาคต่าง ๆ ของโลก

เป้าหมายเชิงยุทธศาสตร์ “ภาคใต้เป็นเมืองท่องเที่ยวพักผ่อนตากอากาศระดับโลก เป็นศูนย์กลางผลิตภัณฑ์ยางพาราและปาล์มน้ำมันของประเทศ และเมืองเศรษฐกิจเชื่อมโยงการค้าการลงทุนกับภูมิภาคอื่น ของโลก”

วัตถุประสงค์

- ๑) เพื่อพัฒนาการท่องเที่ยวของภาคใต้เป็นแหล่งท่องเที่ยวคุณภาพชั้นนำของโลกแผนพัฒนาภาคใต้
- ๒) เพื่อพัฒนาอุตสาหกรรมการแปรรูปยางพาราและปาล์มน้ำมันแห่งใหม่ของภาคและเป็นมิตรกับสิ่งแวดล้อม
- ๓) เพื่อพัฒนาสินค้าเกษตรและอุตสาหกรรมเกษตรตลอดห่วงโซ่คุณค่าและเป็นมิตร กับสิ่งแวดล้อม
- ๔) เพื่อพัฒนาโครงสร้างพื้นฐานสนับสนุนการท่องเที่ยว การพัฒนาเขตอุตสาหกรรม และการเชื่อมโยงการค้าโลก
- ๕) เพื่อพัฒนาพื้นที่เศรษฐกิจใหม่ที่ก่อให้เกิดการกระจายกิจกรรมทางเศรษฐกิจและ สร้างโอกาสในการสร้างรายได้ให้แก่ชุมชน

เป้าหมาย

- ๑) อัตราการเจริญเติบโตทางเศรษฐกิจของภาคใต้ขยายตัวเพิ่มขึ้น
- ๒) สัมประสิทธิ์ความไม่เสมอภาค (Gini Coefficient) ในการกระจายรายได้ภาคใต้ลดลง

ยุทธศาสตร์ที่ ๑ พัฒนาการท่องเที่ยวของภาคใต้เป็นแหล่งท่องเที่ยวคุณภาพชั้นนำ ของโลก

แนวทางการพัฒนา

- ๑) ยกระดับมาตรฐานบริการ และส่งเสริมธุรกิจต่อเนื่องในแหล่งท่องเที่ยว ที่มีชื่อเสียงของภาค
- ๒) พัฒนาและสนับสนุนรูปแบบการท่องเที่ยวเรือสำราญ และการท่องเที่ยว เชิงอาหาร
- ๓) พัฒนาเมืองท่องเที่ยวหลัก (ภูเก็ต) ให้เป็นเมืองอัจฉริยะ (Smart City) และมีระบบ ขนส่งมวลชน (Monorail)
- ๔) พัฒนาแหล่งท่องเที่ยวบนบกบริเวณตอนในของภาคเชื่อมโยงกับแหล่งท่องเที่ยว ทางทะเลที่มีชื่อเสียง

๕) พัฒนากิจกรรมและบริการท่องเที่ยวรูปแบบใหม่ให้มีความหลากหลายเพื่อสร้าง มูลค่าเพิ่มให้กับการท่องเที่ยวที่สำคัญของภาค

๖) ส่งเสริมการท่องเที่ยวชุมชนให้มีความเข้มแข็งและสอดคล้องกับศักยภาพของพื้นที่

ยุทธศาสตร์ที่ ๒ พัฒนาอุตสาหกรรมแปรรูปยางพาราและปาล์มน้ำมันแห่งใหม่ของประเทศ

แนวทางการพัฒนา

- ๑) พัฒนาเขตอุตสาหกรรมแปรรูปยางพาราขนาดใหญ่-สะเดา ที่ครบวงจรและ เป็นมิตรกับสิ่งแวดล้อม
- ๒) พัฒนาเขตอุตสาหกรรมโอเลโอเคมีคอลแบบครบวงจรในจังหวัดกระบี่ สุราษฎร์ธานี และชุมพร
- ๓) พัฒนาและสนับสนุนการใช้เทคโนโลยีชีวภาพและนวัตกรรมในการผลิต ภาคเกษตร

ยุทธศาสตร์ที่ ๓ พัฒนาการผลิตสินค้าเกษตรหลักของภาคและสร้างความเข้มแข็ง สถาบันเกษตรกร

แนวทางการพัฒนา

- ๑) ยกกระดับการผลิตสินค้าเกษตรที่เป็นอัตลักษณ์ที่เหมาะสมกับศักยภาพพื้นที่ของภาค
- ๒) ยกกระดับอุตสาหกรรมการเพาะเลี้ยงกุ้งและสัตว์น้ำชายฝั่งและการทำ อุตสาหกรรมประมงทะเลที่ได้

มาตรฐานสากล

- ๓) ส่งเสริมการทำเกษตรแบบผสมผสาน
- ๔) ส่งเสริมให้มีการใช้เทคโนโลยีและนวัตกรรมในการผลิตและบริหารจัดการฟาร์ม อย่างเป็นระบบ
- ๕) สร้างความเข้มแข็งให้กับกลุ่มเกษตรกรและชุมชน

ยุทธศาสตร์ที่ ๔ พัฒนาโครงสร้างพื้นฐานสนับสนุนการท่องเที่ยว การพัฒนา เขตอุตสาหกรรม และการเชื่อมโยงการค้าโลก

แนวทางการพัฒนา

๑) พัฒนาโครงข่ายคมนาคมขนส่งเชื่อมโยงการพัฒนาแหล่งท่องเที่ยวชั้นนำ แห่งใหม่กับแหล่งท่องเที่ยวที่มีชื่อเสียง

- ๒) พัฒนาและสนับสนุนท่าเรือสำราญในจังหวัดภูเก็ต
- ๓) พัฒนาระบบโครงสร้างพื้นฐานสนับสนุนการพัฒนาเขตอุตสาหกรรมแปรรูป ยางพาราขนาดใหญ่-สะเดา
- ๔) พัฒนาโครงสร้างพื้นฐานเชื่อมโยงภาคใต้กับเส้นทางการค้าโลก

ยุทธศาสตร์ที่ ๕ อนุรักษ์ ป่าไม้ และบริหารจัดการทรัพยากรธรรมชาติและ สิ่งแวดล้อมอย่างเป็นระบบ เพื่อเป็นฐานการพัฒนาที่ยั่งยืน

แนวทางการพัฒนา

- ๑) เพิ่มประสิทธิภาพการจัดการฐานทรัพยากรให้มีความอุดมสมบูรณ์
- ๒) วางระบบป้องกันและแก้ไขปัญหาการบริหารจัดการน้ำอย่างเป็นระบบ
- ๓) ส่งเสริมการใช้พลังงานทดแทนและเพิ่มประสิทธิภาพการใช้พลังงานเพื่อสร้าง ความมั่นคงด้านพลังงาน
- ๔) บริหารจัดการและแก้ไขปัญหาสิ่งแวดล้อมอย่างเป็นระบบ

ยุทธศาสตร์ที่ ๖ พัฒนาพื้นที่ระเบียงเศรษฐกิจภาคใต้อย่างยั่งยืน

แนวทางการพัฒนา

- ๑) พัฒนาประตูการค้าฝั่งตะวันตก (Western Gateway)
- ๒) พัฒนาประตูการท่องเที่ยวอ่าวไทยและอันดามัน (Royal Coast & Andaman Route)
- ๓) พัฒนาอุตสาหกรรมฐานชีวภาพและการแปรรูปการเกษตรมูลค่าสูง (Bio-Based & Processed

Agricultural Products)

๔) การอนุรักษ์ทรัพยากรธรรมชาติ การส่งเสริมวัฒนธรรม และการพัฒนาเมืองน่าอยู่ (Green Culture & Livable Cities)

แผนพัฒนากลุ่มจังหวัดภาคใต้ฝั่งอ่าวไทย

เป้าหมายการพัฒนา ของกลุ่มจังหวัดภาคใต้ฝั่งอ่าวไทย

“ศูนย์กลางการเกษตร การค้า การลงทุน การท่องเที่ยวนานาชาติ โลจิสติกส์ที่สมบูรณ์ สิ่งแวดล้อมยั่งยืน และสังคมคุณภาพ”

ประเด็นการพัฒนาของกลุ่มจังหวัด

ประเด็นการพัฒนาด้านที่ ๑ การพัฒนาการเกษตร ด้านการผลิต แปรรูป การตลาดและ การบริหารจัดการพืชเศรษฐกิจหลัก (ปาล์มน้ำมันยางพารา ข้าว ไม้ผล สมุนไพร) การประมง และปศุสัตว์

ประเด็นการพัฒนาด้านที่ ๒ การส่งเสริมการค้า การลงทุน การบริหารจัดการ การตลาด ในสินค้า และบริการอย่างครบวงจร ที่เชื่อมโยงการค้า การลงทุนระหว่างประเทศ

ประเด็นการพัฒนาด้านที่ ๓ การพัฒนาสู่การเป็นเมืองท่องเที่ยวระดับนานาชาติที่มีความหลากหลายของรูปแบบการท่องเที่ยว เพื่อรองรับนักท่องเที่ยวที่มีคุณภาพอย่างยั่งยืน

ประเด็นการพัฒนาด้านที่ ๔ การพัฒนาระบบโครงสร้างพื้นฐาน การขนส่ง โลจิสติกส์ พลังงาน ระบบเครือข่าย การสื่อสาร สารสนเทศ เพื่อรองรับการพัฒนาของกลุ่มจังหวัด

ประเด็นการพัฒนาด้านที่ ๕ การพัฒนาสู่การเป็นเมืองสีเขียว และสังคมคุณภาพ

เป้าประสงค์รวม

๑. กลุ่มจังหวัดเป็นศูนย์กลาง การผลิตและแปรรูป ยางพารา ปาล์มน้ำมัน ข้าว ไม้ผล สมุนไพร การเพาะเลี้ยงสัตว์น้ำเศรษฐกิจ และการเลี้ยงสัตว์เศรษฐกิจที่มีความโดดเด่นในพื้นที่

๒. กลุ่มจังหวัดมีมูลค่าการค้า การลงทุนที่เพิ่มขึ้น

๓. กลุ่มจังหวัดเป็นสถานที่ท่องเที่ยวนานาชาติ ที่มีคุณภาพ และมีความหลากหลายของรูปแบบการท่องเที่ยว

๔. มีระบบโครงสร้างพื้นฐาน และระบบโลจิสติกส์ที่มีศักยภาพในการรองรับการพัฒนาด้านต่าง ๆ ของกลุ่มจังหวัด

๕. กลุ่มจังหวัดมีทรัพยากรธรรมชาติที่สมบูรณ์ มีสิ่งแวดล้อม ประชาชนมีคุณภาพชีวิตและสภาพสังคมที่ดี

แผนพัฒนาจังหวัดนครศรีธรรมราช

เป้าหมายการพัฒนาจังหวัด (วิสัยทัศน์)

“นครแห่งอารยธรรม น่าอยู่น่าเที่ยว การเกษตรและอุตสาหกรรมยั่งยืน

พันธกิจ

๑. เพิ่มขีดความสามารถการบริหารจัดการภาคเกษตร เชื่อมโยงความหลากหลายทางธุรกิจ และอุตสาหกรรมของจังหวัด บนพื้นฐานการสนับสนุนจากระบบโลจิสติกส์และบริหารจัดการด้านการตลาด

๒. พัฒนาการท่องเที่ยวให้มีคุณภาพ เติบโตอย่างเข้มแข็งมั่นคงบนพื้นฐานการจัดการความหลากหลายของทรัพยากร

๓. เพิ่มขีดความสามารถการบริหารจัดการทรัพยากรธรรมชาติสิ่งแวดล้อมและพลังงาน

๔. ยกระดับความสามารถการเรียนรู้ กระจายการเรียนรู้บนเครือข่ายชุมชนและส่งเสริมการ

สร้างชุมชนต้นแบบความพอเพียง

๕. พัฒนาคมน อองค์กร ระบบสวัสดิการสังคม และความมั่นคงบนพื้นฐานการบริหารกิจการบ้านเมืองที่ดี

จุดยืนการพัฒนาของจังหวัดของจังหวัด

จากข้อมูลการวิเคราะห์ศักยภาพของจังหวัด และกำหนดทิศทางการพัฒนายุทธศาสตร์ในภาพรวมของจังหวัดนครศรีธรรมราช ได้กำหนดจุดยืนการพัฒนาของจังหวัด ๓ ประเด็น ดังนี้

๑. เมืองสืบสานศิลปวัฒนธรรม สงบสุข น่าเที่ยว
๒. เมืองเกษตรนวัตกรรม และอุตสาหกรรมสีเขียว
๓. ศูนย์กลางการคมนาคมขนส่ง และกระจายสินค้าของภาคใต้

วัตถุประสงค์ของเป้าหมายการพัฒนา

๑. เพิ่มรายได้จากการเกษตรและอุตสาหกรรมโดยควบคู่กับการยกระดับมาตรฐานคุณภาพ
๒. เพิ่มรายได้จากการท่องเที่ยว
๓. ทรัพยากรธรรมชาติและสิ่งแวดล้อมได้รับการจัดการอย่างมีประสิทธิภาพและยั่งยืน
๔. ประชาชนยึดหลักธรรมะในการดำเนินชีวิต และมีคุณภาพชีวิตที่ดีขึ้น
๕. ศิลปวัฒนธรรม และประเพณีมีการสืบสานอย่างต่อเนื่อง

ประเด็นการพัฒนาของจังหวัด

๑. การบริหารจัดการเกษตรและอุตสาหกรรมสู่มาตรฐานครบวงจรและเป็นมิตรกับสิ่งแวดล้อม
๒. การพัฒนาการท่องเที่ยวบนพื้นฐานธรรมะ ธรรมชาติและศิลปวัฒนธรรม
๓. การบริหารจัดการทรัพยากรธรรมชาติและสิ่งแวดล้อมอย่างยั่งยืน
๔. การพัฒนาคมน ชุมชน และสังคมให้น่าอยู่ เข้มแข็งตามปรัชญาเศรษฐกิจพอเพียง
๕. การรักษาความมั่นคงและความสงบเรียบร้อย
๖. การส่งเสริมศาสนา ศิลปะ และวัฒนธรรม

ยุทธศาสตร์การพัฒนาขององค์กรปกครองส่วนท้องถิ่นในเขตจังหวัดนครศรีธรรมราช

วิสัยทัศน์ “องค์กรหลักในการพัฒนา ยึดหลักธรรมาภิบาล และปรัชญาเศรษฐกิจพอเพียง”

ยุทธศาสตร์ พันธกิจ และเป้าหมายการพัฒนา

ยุทธศาสตร์ที่ ๑ การพัฒนาเศรษฐกิจ

พันธกิจ

๑. พัฒนาศักยภาพเกษตรกรให้มีองค์ความรู้ตามแนวพระราชดำริเศรษฐกิจพอเพียง การบริหารจัดการ การตลาด และส่งเสริมเครือข่ายเกษตรกร
๒. พัฒนาอาชีพที่สอดคล้องกับบริบทของชุมชน และความต้องการของตลาด วิสาหกิจชุมชน สนับสนุนการใช้ภูมิปัญญาท้องถิ่นและส่งเสริมการนำเทคโนโลยีมาใช้ในการเพิ่มมูลค่าการผลิต ด้านการเกษตร อุตสาหกรรม และบริการ ฯลฯ

๓. ส่งเสริมการผลิตและจำหน่ายสินค้าเกษตร และพลังงานทดแทน
๔. จัดให้มีระบบโครงสร้างพื้นฐานและแหล่งน้ำเพื่อการเกษตรอย่างทั่วถึงและเพียงพอ
๕. ฟื้นฟู พัฒนาศักยภาพเพื่อการท่องเที่ยว ทั้งแหล่งท่องเที่ยว บุคลากร ภาคการตลาด ประชาสัมพันธ์การท่องเที่ยว เพื่อเสริมสร้างภาพลักษณ์ที่ดีของจังหวัด
๖. ส่งเสริมการลงทุน การพาณิชย์ และพัฒนาธุรกิจที่เกี่ยวข้องกับการท่องเที่ยว
๗. ส่งเสริม สนับสนุนการวิจัยพัฒนาที่ผสมผสานภูมิปัญญาท้องถิ่นกับองค์ความรู้ใหม่ สนับสนุน การวิจัยและพัฒนาความร่วมมือระหว่างนักวิชาการและชุมชน โดยให้ความสำคัญกับความสอดคล้องกับความต้องการภาค เศรษฐกิจชุมชน
๘. พัฒนาความเชื่อมโยงของระบบตลาด ระบบขนส่งและระบบโลจิสติกส์

ยุทธศาสตร์ที่ ๒ การบริหารจัดการทรัพยากรธรรมชาติ สิ่งแวดล้อมและพลังงาน

พันธกิจ

๑. ฟื้นฟูพื้นที่ป่าและระบบนิเวศให้เกิดความอุดมสมบูรณ์
๒. การบริหารจัดการน้ำ ระบบพยากรณ์และเตือนภัยน้ำแล้งและน้ำท่วม รวมทั้งส่งเสริมให้มี ระบบ การจัดการน้ำเสีย
๓. ส่งเสริมให้มีมาตรการควบคุมการท่องเที่ยวในแหล่งท่องเที่ยวธรรมชาติในชุมชน ให้อยู่ในขีด ความสามารถ การรองรับของระบบนิเวศ
๔. ส่งเสริมการดำรงชีวิตตามวิถีไทย เพื่อปลูกฝังค่านิยมการบริโภค อย่างพอเพียงและยั่งยืน การ สร้าง เครือข่ายชุมชน เพื่อการอนุรักษ์ทรัพยากรธรรมชาติและสิ่งแวดล้อมชุมชน
๕. ส่งเสริมให้ชุมชน หมู่บ้านมีส่วนร่วมในการบริหารจัดการเพื่อลดมลพิษและควบคุมกิจกรรมที่ จะส่งผล กระทบต่อคุณภาพชีวิตและประชาชน เสริมสร้างประสิทธิภาพของกลไกการจัดการขยะชุมชน ขยะ อันตราย ขยะ อิเล็กทรอนิกส์ ขยะติดเชื้อ ส่งเสริมให้มีมาตรการสร้างแรงจูงใจให้เกิดการลดและคัดแยกขยะ ในแหล่งกำเนิด สนับสนุน การสร้างธุรกิจจากขยะรีไซเคิล และสนับสนุนให้มีระบบเก็บขนและกำจัดขยะ แบบรวม ศูนย์
๖. เสริมสร้างประสิทธิภาพในการกำจัด บำบัดมลพิษ ทั้งด้านวิชาการ บุคลากร และสร้าง จิตสำนึกของชุมชน ในการมีส่วนร่วมติดตาม ตรวจสอบ เฝ้าระวัง แก้ไขปัญหาสิ่งแวดล้อม
๗. ส่งเสริมสนับสนุนครัวเรือน ชุมชน ใช้พลังงานทดแทน พลังงานทางเลือก พลังงานใสสะอาด
๘. สนับสนุนส่งเสริมการรังวัดและจัดทำแผนที่ เพื่อแสดงแนวเขตที่ดินของรัฐ
๙. ผลักดันให้มีระบบคุ้มครองสิทธิชุมชนและการแบ่งปันผลประโยชน์ที่เป็นธรรม อนุรักษ์ฟื้นฟู ความ หลากหลายของพันธุกรรมท้องถิ่น เพื่อรักษา ปกป้องระบบนิเวศที่เชื่อมโยงวิถีชีวิตและวัฒนธรรมชุมชน

ยุทธศาสตร์ที่ ๓ การพัฒนาสังคมและคุณภาพชีวิต

พันธกิจ

๑. พัฒนาศักยภาพมนุษย์และองค์กรภาคประชาสังคมให้มีศักยภาพเพื่อรองรับการพัฒนาใน ทุกด้าน
๒. พัฒนาคุณภาพการศึกษา กระบวนการเรียนรู้คุณธรรม จริยธรรม จัดการศึกษาทั้งในและ นอกกระบบ สนับสนุนการจัดทำหลักสูตรท้องถิ่น ส่งเสริมให้เยาวชน ประชาชน ใช้ประโยชน์จากเทคโนโลยี สารสนเทศเชิงสร้างสรรค์ อย่างฉลาดเพื่อเสริมสร้างการเรียนรู้
๓. สนับสนุนบุคลากรทางการศึกษาให้กับพื้นที่การศึกษาที่ขาดแคลน
๔. พัฒนาและปรับเปลี่ยนพฤติกรรมสุขภาพอนามัย พัฒนาสิ่งแวดล้อมชุมชนให้ถูกสุขลักษณะ

๕. พัฒนาบุคลากรทางการแพทย์และสาธารณสุข ส่งเสริมการบริหารจัดการแพทย์แผนไทย (แพทย์ ทางเลือก) ทั้งในระดับชุมชน และ สถานพยาบาล

๖. ป้องกัน ควบคุมการแพร่ระบาดของยาเสพติดเพื่อลดจำนวนผู้เสพยาและผู้เกี่ยวข้องให้น้อยลง

๗. ควบคุมการแพร่ระบาดของโรคติดต่อร้ายแรงและป้องกันการเกิดโรคไม่ติดต่อ เฝ้าระวัง ป้องกันปัญหาการ ป่วยและตายด้วยโรคอุบัติใหม่

๘. ส่งเสริมการจัดระเบียบชุมชน สังคม การรักษาความสงบเรียบร้อยและการบรรเทาสาธารณ ภัย เพื่อความ ปลอดภัยในชีวิตและทรัพย์สินของประชาชน

๙. พัฒนาการกีฬา เสริมสร้างโอกาสให้ประชาชนทุกกลุ่มออกกำลังกายและเล่นกีฬา จัดหา สถานที่จัด กิจกรรมออกกำลังกายและเล่นกีฬาอย่างทั่วถึง

๑๐. ส่งเสริมการทำงานบำรุงและรักษา ศิลปวัฒนธรรม จารีตประเพณี ภูมิปัญญาท้องถิ่น พัฒนา พื้นฟู ต่อยอดแหล่งเรียนรู้ทางวัฒนธรรม เพื่อส่งเสริมการเรียนรู้ของเยาวชนและประชาชนและเผยแพร่สู่สังคม โลก

๑๑. ส่งเสริมและ พัฒนาเด็ก เยาวชน สตรี คนชรา คนพิการ และผู้ด้อยโอกาสในสังคมให้มี คุณภาพชีวิตที่ดีและพึ่งพาตนเองได้ มีอาชีพ มีงานทำ ได้รับการศึกษา

๑๒. สร้างกระบวนการมีส่วนร่วมเพื่อความเข้มแข็งของชุมชน สนับสนุนกระบวนการเรียนรู้ ชุมชน การจัดทำ แผนแม่บทชุมชน ส่งเสริมกิจกรรมชุมชนเกษตรอุตสาหกรรมชุมชน และสวัสดิการชุมชน

ยุทธศาสตร์ที่ ๔ การพัฒนาโครงสร้างพื้นฐาน

พันธกิจ

๑. พัฒนาเส้นทางคมนาคมภายในเขตพื้นที่รับผิดชอบให้ได้มาตรฐาน สะดวกปลอดภัยอย่าง ทั่วถึง

๒. พัฒนาระบบโครงสร้างพื้นฐานให้มีประสิทธิภาพและครบถ้วนเพียงพอ

๓. พัฒนาระบบสาธารณูปโภค สาธารณูปการขั้นพื้นฐานให้มีประสิทธิภาพอย่างทั่วถึงทุกพื้นที่

ยุทธศาสตร์ที่ ๕ การเสริมสร้างธรรมาภิบาลและการบริหารกิจการบ้านเมืองที่ดี

พันธกิจ

๑. ผนึกสร้างกระบวนการเรียนรู้ ปลุกฝังจิตสำนึก ค่านิยมตามหลักการปกครองระบอบ ประชาธิปไตยอันมี พระมหากษัตริย์ทรงเป็นประมุข เสริมสร้างวัฒนธรรมการเมืองแบบประชาธิปไตยและจิตสำนึก ธรรมาภิบาลให้แก่เยาวชน ประชาชนทุกระดับ ทุกภาคส่วน

๒. พัฒนาการบริหารจัดการองค์กรตามหลักธรรมาภิบาลให้มีประสิทธิภาพและโปร่งใส สนับสนุน ให้ใช้ ทรัพยากรในการบริหารอย่างคุ้มค่า ปรับปรุงระบบข้อมูลและรูปแบบการให้บริการประชาชน ลดขั้นตอนการ ทำงานเพื่อ อำนวยความสะดวกแก่ประชาชน

๓. พัฒนาและส่งเสริมการจัดทำแผนพัฒนาท้องถิ่นที่ตอบสนองความต้องการในระดับชุมชน ภายใต้ กระบวนการมีส่วนร่วมจากทุกภาคส่วน สนับสนุนให้มีระบบฐานข้อมูลกลางและระบบการติดตาม ประเมินผล

๔. พัฒนาศักยภาพบุคลากรขององค์กรอย่างสม่ำเสมอและต่อเนื่อง เพื่อเสริมสร้างประสิทธิภาพ ในการปฏิบัติ ราชการ

นโยบายนายกเทศมนตรีตำบลอ่าวขนอม

วิสัยทัศน์ “พัฒนาอ่าวขนอมให้เป็นเมืองเอกแห่งการท่องเที่ยวชายฝั่งอ่าวไทย ภายในปี ๒๕๖๘”
เดินทางต่อยุทธศาสตร์การพัฒนารองรับการเติบโตของเมืองในอนาคต “อ่าวขนอม เมืองน่าอยู่ น่าเที่ยว
อย่างยั่งยืน” ด้วย ๕ นโยบาย

๑. การพัฒนาเศรษฐกิจและการท่องเที่ยวที่ยั่งยืน

- ๑.๑ ผลักดันโครงการก่อสร้างท่าเทียบเรือเพื่อรองรับการท่องเที่ยวทางทะเลอ่าวขนอม
- ๑.๒ ผลักดันโครงการพัฒนาหาดคอเขาเนื้อที่ ๔.๕ ไร่ เพื่อบริการและอำนวยความสะดวกนักท่องเที่ยว
- ๑.๓ พัฒนาทางลงชายหาดสาธารณะทุกเส้นทาง
- ๑.๔ สถานงานต่อหน่วยกู้ชีพ กู้ภัยทางทะเลอ่าวขนอม เพื่อสร้างความเชื่อมั่นแก่นักท่องเที่ยว
- ๑.๕ การสร้างสุขลักษณะร้านอาหารในเขตเทศบาลเพื่อสร้างความเชื่อมั่นแก่นักท่องเที่ยว
- ๑.๖ สถานงานต่อโครงการอาหารปลอดภัยในแหล่งท่องเที่ยวอ่าวขนอม
- ๑.๗ ติดตั้งระบบไฟฟ้าแสงสว่างในแหล่งท่องเที่ยว เพื่อความปลอดภัยในชีวิตและทรัพย์สินของประชาชน และนักท่องเที่ยว
- ๑.๘ ก่อสร้าง/ปรับปรุงป้ายประชาสัมพันธ์แหล่งท่องเที่ยวให้สอดคล้องกับอัตลักษณ์ของท้องถิ่น
- ๑.๙ ปรับปรุงศูนย์ช่วยเหลือนักท่องเที่ยวและเปิดบริการประชาชนทุกวัน
- ๑.๑๐ พัฒนาและปรับปรุงแหล่งท่องเที่ยวทางธรรมชาติทุกแห่ง
- ๑.๑๑ สนับสนุนการพัฒนาตามโครงการ “ห้องน้ำท้องถิ่นสะอาดและปลอดภัยในแหล่งท่องเที่ยว”

ตาม นโยบายกรมส่งเสริมการปกครองท้องถิ่น กระทรวงมหาดไทย

๒. การพัฒนาทรัพยากรธรรมชาติและสิ่งแวดล้อมที่ยั่งยืน

- ๒.๑ สถานงานต่อในการบริหารจัดการศูนย์บริหารจัดการขยะเทศบาลตำบลอ่าวขนอม ให้มีประสิทธิภาพ และประสิทธิผล
 - ๒.๒ สถานงานต่อในการขับเคลื่อนแผนปฏิบัติการจัดการขยะมูลฝอยชุมชน “จังหวัดสะอาด” ตามกรอบ การดำเนินงาน ๓ ขั้นตอน คือ ต้นทาง กลางทาง และปลายทาง
- ในการจัดการขยะต้นทาง จะเร่งรัดการออกเทศบัญญัติการจัดการขยะมูลฝอย โดยอาศัยอำนาจหน้าที่ตามพระราชบัญญัติรักษาความสะอาดและความเป็นระเบียบเรียบร้อยของบ้านเมือง (ฉบับที่ ๒) พ.ศ. ๒๕๖๐ การจัดกิจกรรมให้เครือข่าย “อาสาสมัครท้องถิ่นรักโลก” เข้ามามีส่วนร่วมในการจัดการขยะ เช่น กิจกรรมการคัดแยกขยะ การใช้ประโยชน์จากขยะ การแปรรูปขยะ การรักษาความสะอาดในชุมชน เป็นต้น ส่งเสริมสนับสนุนการคัดแยกขยะจากต้นทาง เช่น ขยะอินทรีย์ ขยะทั่วไป ขยะรีไซเคิลและขยะอันตราย ภายใต้หลักการ ๓ Rs หรือ ๓ ช. คือ ใช้น้อย ใช้น้ำ และนำกลับมาใช้ใหม่

ในการจัดการขยะกลางทาง จะจัดหาภาชนะรองรับขยะมูลฝอยแบบแยกประเภทให้เพียงพอ มีการวางระบบเก็บขนขยะมูลฝอยแยกประเภท โดยออกบริการเก็บขนขยะในชุมชนตามห้วงเวลาที่กำหนด มีการจัดเก็บและขนถ่ายขยะอันตรายตามข้อตกลงความร่วมมือกับ อบจ.นครศรีธรรมราช มีการกำหนดและจัดวางถังขยะสำหรับทิ้งหน้ากากอนามัยและหน้ากากผ้าตามมาตรการจัดการขยะในช่วงสถานการณ์การแพร่ระบาดของโรคติดเชื้อไวรัสโคโรนา ๒๐๑๙ (COVID - ๑๙) และจะจัดการบรรทุกขยะให้เพียงพอกับปริมาณขยะที่เพิ่มขึ้น

ในการจัดการขยะปลายทาง จะเพิ่มประสิทธิภาพการจัดการขยะมูลฝอยอย่างถูกต้องตามหลักวิชาการ จะ เร่งรัดการปรับปรุงเตาเผาขยะให้มีประสิทธิภาพตามประกาศของกรมควบคุมมลพิษ และติดตั้งเตาเผาขยะเพิ่มเติม ให้สามารถกำจัดขยะมูลฝอยให้หมดวันต่อวันโดยไม่มีขยะตกค้าง

ทั้งนี้ จะส่งเสริมสนับสนุนให้มีศูนย์รีไซเคิลชุมชน ส่งเสริมการจัดการธนาคารขยะ ทั้งในชุมชนและสถานศึกษา รวมถึงการรณรงค์สร้างจิตสำนึก การประชาสัมพันธ์และการสร้างแรงจูงใจในการคัดแยกขยะ

๒.๓ สาขางานต่อโครงการผลิตปุ๋ยชีวภาพจากขยะอินทรีย์ และส่งเสริมให้เกษตรกรหันมาใช้ปุ๋ยอินทรีย์ชีวภาพมากขึ้น

๒.๔ ส่งเสริมสนับสนุนการอนุรักษ์และฟื้นฟูทรัพยากรธรรมชาติ ผ่านการดำเนินการตามโครงการต่างๆ เช่น โครงการอนุรักษ์พันธุกรรมพืชอันเนื่องมาจากพระราชดำริ สมเด็จพระเทพรัตนราชสุดาฯ สยามบรมราชกุมารี ของเทศบาลตำบลอ่าวขนอม /โครงการท้องถิ่นอาสา ปกป้องเฉลิมพระเกียรติ “จิตอาสา สร้างป่า รักษาป่า” ตาม นโยบายกรมส่งเสริมการปกครองท้องถิ่น กระทรวงมหาดไทย /โครงการปลูกหญ้าแฝกตามแนวพระราชดำริ เพื่อ การอนุรักษ์ดินและน้ำ /โครงการฟื้นฟูและพัฒนา ลำน้ำ คู คลอง เพื่อสิ่งแวดล้อมและคุณภาพชีวิต ตาม นโยบาย กรมส่งเสริมการปกครองท้องถิ่น กระทรวงมหาดไทย /โครงการกำจัดผักตบชวาและวัชพืชในแหล่งน้ำสาธารณะ ตามนโยบายของรัฐบาล /โครงการจัดการน้ำเสีย

๒.๕ ผลักดันการสร้างสวนสาธารณะหาดคอเขา ให้เป็นที่พักผ่อนหย่อนใจและการจัดกิจกรรมที่เป็นมิตร กับสิ่งแวดล้อม

๒.๖ สนับสนุนการมีส่วนร่วมของประชาชนในการอนุรักษ์ทรัพยากรทางทะเลและชายฝั่งโดยใช้ชุมชนเป็นฐานที่สอดคล้องกับสภาพความเป็นอยู่ของประชาชนในพื้นที่

๒.๗ สนับสนุนการรักษาความสะอาดของถนน ทางเดินและที่สาธารณะ เช่น การลอกดินและสิ่งปฏิกูลบน ถนน รางหรือระบายน้ำ การกำจัดวัชพืชไหล่ทาง การเก็บกวาดขยะและฉีดล้างถนนตามแผนงานที่กำหนด การ รณรงค์ทำความสะอาดชุมชน สถานที่ท่องเที่ยว ชายหาด ในลักษณะ “บ๊ิกคลื่นนิ่งเดีย”

๓. การพัฒนาคุณภาพชีวิต

๓.๑ ส่งเสริมการศึกษาทุกระดับ เช่น การบริหารจัดการศูนย์พัฒนาเด็กเล็ก ๔ มุมเมือง เพื่อให้เด็กเข้าถึง การบริการใกล้บ้านอย่างทั่วถึง การต่อยอดศูนย์พัฒนาเด็กเล็กโดยการจัดตั้งโรงเรียนอนุบาลในสังกัดเทศบาล การ สนับสนุนอาหารกลางวันและอาหารเสริมนมในศูนย์พัฒนาเด็กเล็กและโรงเรียนอย่างมีคุณภาพ ส่งเสริมการเรียนรู้ ด้านสุขภาพของโรงเรียนผู้สูงอายุเทศบาลตำบลอ่าวขนอม และจะพัฒนาต่อยอดไปสู่การเรียนรู้ในระดับสถาบัน พัฒนาสุขภาพผู้สูงอายุต่อไป

๓.๒ ส่งเสริมการพัฒนาทักษะให้กับเด็กในการเอาตัวรอดเมื่อมีภัยเกิดขึ้น เช่น การเอาตัวรอดเมื่อต้องติด อยู่ในรถ การพัฒนาทักษะการลอยตัวในน้ำหรือการป้องกันเด็กจมน้ำ เป็นต้น

๓.๓ ส่งเสริมการพัฒนาเด็กและเยาวชน ส่งเสริมการจัดกิจกรรมของสภาเด็กและเยาวชนตำบลขนอม ใน การสร้างเยาวชนคนรุ่นใหม่ให้มีความคิดริเริ่ม สร้างสรรค์ ยึดมั่นในคุณธรรมและการดำรงตนตามหลักศาสนา

๓.๔ ส่งเสริมการพัฒนาสตรี การจัดกิจกรรมที่แสดงออกในบทบาทของสตรีที่สร้างสรรค์

๓.๕ ส่งเสริมสนับสนุนการดำเนินงานศูนย์พัฒนาครอบครัวในชุมชน การจัดกิจกรรมของครอบครัวอบอุ่น การส่งเสริมวันอาทิตย์เป็นวันครอบครัว

๓.๖ ส่งเสริมสนับสนุนศูนย์พัฒนาคุณภาพชีวิตและส่งเสริมอาชีพผู้สูงอายุเทศบาลตำบลอ่าวขนอม รวมถึง การพัฒนาคุณภาพชีวิตผู้พิการ ผู้ป่วยเอดส์และผู้ด้อยโอกาสทางสังคม เช่น การสร้างหรือซ่อมแซมที่พักอาศัย สิ่ง อำนวยความสะดวกในการดำรงชีวิตอย่างทั่วถึง

๓.๗ ส่งเสริมสนับสนุนการจัดตั้งศูนย์บริการสาธารณสุข หรือสถานพยาบาลของเทศบาล สนับสนุน การปฏิบัติงานของ อสม. ในการดูแลสุขภาพของประชาชนครอบคลุมทุกครัวเรือน

๓.๘ ส่งเสริมสนับสนุนการป้องกันและระงับโรคติดต่อ เช่น การป้องกันและระงับโรคติดต่อเชื้อไวรัสโคโรนา ๒๐๑๙ (COVID - ๑๙) และโรคไข้หวัดสายพันธุ์อื่นๆ การป้องกันและระงับโรคไข้เลือดออก ส่งเสริมความรู้

เรื่อง เพศศึกษาและป้องกันการแพร่ระบาดของโรคเอดส์ สนับสนุนโครงการสัตว์ปลอดโรค คนปลอดภัย จากโรคพิษสุนัขบ้า ตามพระปณิธานของศาสตราจารย์ ดร. สมเด็จพระเจ้าน้องนางเธอเจ้าฟ้าจุฬาภรณวลัยลักษณ์ อัครราชกุมารี กรมพระศรีสวางควัฒน วรขัตติยราชนารี

๓.๔ ส่งเสริมและควบคุมการจัดการตลาดทั้งของเทศบาลและเอกชนทุกแห่ง ให้ได้มาตรฐานและเป็นไป ตามมาตรการของกรมอนามัย กระทรวงสาธารณสุข เพื่อประโยชน์ของประชาชนผู้บริโภค

๓.๑๐ ส่งเสริมสนับสนุนศูนย์ปฏิบัติการป้องกันและปราบปรามยาเสพติดทั้งระดับอำเภอและเทศบาล รวมถึงการติดตามสภาพความเป็นอยู่และส่งเสริมอาชีพผู้ผ่านการบำบัดหรือรับโทษ ให้มีคุณภาพชีวิตที่ดีและอยู่ร่วมกับสังคมอย่างมีความสุข

๓.๑๑ สนับสนุนการติดตั้งกล้องวงจรปิดเพิ่มเติมในพื้นที่จุดเสี่ยง เพื่อเฝ้าระวังติดตามผู้กระทำความผิดต่อสังคม

๓.๑๒ ส่งเสริมสนับสนุนการบำรุงศิลปะ จารีตประเพณี ภูมิปัญญาท้องถิ่นและวัฒนธรรมอันดีของท้องถิ่น รวมถึงการบูรณาการร่วมกับภาคราชการ หรือองค์กรต่างๆ

๔. การพัฒนาโครงสร้างพื้นฐาน

๔.๑ ร่วมผลักดันการจัดทำประกาศผังเมืองขอนแก่น ภายใต้การมีส่วนร่วมของประชาชน ตามนโยบายของ กรมโยธาธิการและผังเมือง

๔.๒ พัฒนาถนนทางลงชายหาดสาธารณะทุกเส้นทางตลอดแนวชายหาดให้เป็นเอกลักษณ์เฉพาะของอำเภอขอนแก่น

๔.๓ พัฒนาเส้นทางคมนาคมให้ได้มาตรฐาน สะดวก ปลอดภัยอย่างทั่วถึง ภายใต้การมีส่วนร่วมของประชาชนผ่านเวทีประชาคม

๔.๔ พัฒนาแหล่งน้ำ เพื่อการระบายน้ำในฤดูน้ำหลาก และกักเก็บน้ำไว้ใช้ในฤดูแล้ง ทั้งการขุดลอกคูคลอง ที่ตื้นเขิน การก่อสร้าง/ปรับปรุงฝาย ทำนบ สระน้ำต่างๆ

๔.๕ พัฒนาระบบไฟฟ้าแสงสว่างตามถนน สวนสาธารณะ แหล่งท่องเที่ยว รวมถึงสนับสนุนการขยายเขตบริการไฟฟ้าครัวเรือนที่เพิ่มมากขึ้นอย่างทั่วถึง

๔.๖ ส่งเสริมการบริหารจัดการระบบประปาหมู่บ้าน และสนับสนุนการขยายเขตประปาภูมิภาคอย่างทั่วถึง

๕. การพัฒนาองค์กรเทศบาล

๕.๑ สถานงานต่อการบริหารจัดการเทศบาลภายใต้ระบบธรรมาภิบาลอย่างเคร่งครัด

๕.๒ สถานงานต่อการสร้างระบบคุณธรรมความโปร่งใสในองค์กรเทศบาล

๕.๓ สถานงานต่อโครงการก่อสร้างศูนย์ประชุมและศูนย์การเรียนรู้เพื่อบริการสาธารณะ

๕.๔ สนับสนุนการพัฒนาบุคลากร ทั้งฝ่ายบริหาร สมาชิกสภาเทศบาล พนักงานเทศบาล ให้มีการศึกษาอบรม การพัฒนาทักษะต่างๆ รวมถึงความก้าวหน้าในหน้าที่ราชการ

๕.๕ สนับสนุนการจัดหาครุภัณฑ์และอุปกรณ์ให้เพียงพอและทันสมัย ทั้งครุภัณฑ์และอุปกรณ์ในการดับเพลิง ครุภัณฑ์และอุปกรณ์ในการกู้ชีพกู้ภัยทั้งทางบก ทางน้ำ

๕.๖ สนับสนุนการพัฒนาทักษะของทีมกู้ชีพกู้ภัย รวมถึงอาสาสมัครภาคประชาชน ในการเข้ามามีส่วนร่วมในการปฏิบัติงาน

๕.๗ สนับสนุนการจัดหาที่ดินเพื่อขยายพื้นที่บริการประชาชนในภารกิจที่เกี่ยวข้องกับภารกิจของเทศบาล

๕.๘ สนับสนุนการจัดสร้างอาคารที่จอดรถและเก็บพัสดุต่างๆ ของเทศบาล

๒. ยุทธศาสตร์ของเทศบาลตำบลอ่าวขนอม

๑) วิสัยทัศน์ (Vision)

“พัฒนาอ่าวขนอมให้เป็นเมืองเอกแห่งการท่องเที่ยวชายฝั่งอ่าวไทย ภายในปี ๒๕๖๘” เดินหน้าต่อยอดยุทธศาสตร์การพัฒนารองรับการเติบโตของเมืองในอนาคต

พันธกิจ (Mission)

๑. พัฒนาเมืองน่าอยู่ให้ประชาชนสามารถใช้บริการ ด้านสาธารณูปโภคและสาธารณูปการได้อย่างพอเพียง ครอบคลุม เพื่อรองรับการขยายเมืองในอนาคต

๒. พัฒนาคุณภาพชีวิตที่ดีของประชาชนให้อยู่อย่างมีคุณภาพ

๓. ส่งเสริมการจัดระเบียบชุมชน การรักษาความสงบเรียบร้อยและบรรเทาสาธารณภัย

๔. ส่งเสริม สนับสนุน กิจกรรมด้านศาสนา ศิลปวัฒนธรรม จารีตประเพณี และภูมิปัญญาท้องถิ่น

๕. ส่งเสริมและพัฒนาแหล่งท่องเที่ยว เพื่อรองรับการเติบโตของธุรกิจท่องเที่ยวในอนาคต

๖. การจัดการทรัพยากรธรรมชาติและสิ่งแวดล้อม

๗. พัฒนาประสิทธิภาพในการปฏิบัติงาน สร้างระบบการบริหารจัดการที่ดีในองค์กรบนพื้นฐานการมีส่วนร่วมของประชาชน

๒) ยุทธศาสตร์

ยุทธศาสตร์ที่ ๑ การพัฒนาด้านเศรษฐกิจ

ยุทธศาสตร์ที่ ๒ การพัฒนาทรัพยากรธรรมชาติและสิ่งแวดล้อมและพลังงาน

ยุทธศาสตร์ที่ ๓ การพัฒนาสังคมและคุณภาพชีวิต

ยุทธศาสตร์ที่ ๔ การพัฒนาโครงสร้างพื้นฐาน

ยุทธศาสตร์ที่ ๕ การพัฒนาการบริหารจัดการองค์กรภายใต้ระบบธรรมาภิบาล

๒.๓ เป้าประสงค์

๑. ประชาชนมีชีวิตความเป็นอยู่ที่ดีและนักท่องเที่ยวเพิ่มขึ้น

๒. ทรัพยากรธรรมชาติและสิ่งแวดล้อมได้รับการอนุรักษ์ ฟื้นฟู อย่างมี ประสิทธิภาพ

๓. ประชาชนได้รับการพัฒนาคุณภาพชีวิตที่ดี

๔. กิจกรรมด้านศาสนา ศิลปวัฒนธรรม จารีตประเพณี และภูมิปัญญาท้องถิ่น ได้รับการสนับสนุนส่งเสริมอย่างทั่วถึง

๕. พัฒนาระบบสาธารณูปโภค และการคมนาคมให้ได้มาตรฐานและเพียงพอให้รองรับการขยายตัวของเมือง

๖. การบริหารจัดการเป็นไปตามหลักธรรมาภิบาล

๒.๔ ตัวชี้วัด

ตัวชี้วัดยุทธศาสตร์ที่ ๑ รายได้ต่อครัวเรือน

ตัวชี้วัดยุทธศาสตร์ที่ ๒ ทรัพยากรธรรมชาติและสิ่งแวดล้อมในพื้นที่

ตัวชี้วัดยุทธศาสตร์ที่ ๓ คุณภาพชีวิตที่ดี

ตัวชี้วัดยุทธศาสตร์ที่ ๔ ระบบการสาธารณูปโภค

ตัวชี้วัดยุทธศาสตร์ที่ ๕ มีส่วนร่วมในการบริหารงานของท้องถิ่น

๒.๕ ค่าเป้าหมาย

- ค่าเป้าหมายยุทธศาสตร์ที่ ๑ ประชาชนมีรายได้ต่อครัวเรือนเพิ่มขึ้น ร้อยละ ๕
- ค่าเป้าหมายยุทธศาสตร์ที่ ๒ ทรัพยากรธรรมชาติและสิ่งแวดล้อมในพื้นที่มีความสมบูรณ์เพิ่มขึ้น ร้อยละ ๕
- ค่าเป้าหมายยุทธศาสตร์ที่ ๓ ประชาชนในพื้นที่มีคุณภาพชีวิตที่ดีขึ้นร้อยละ ๕ ต่อครัวเรือน
- ค่าเป้าหมายยุทธศาสตร์ที่ ๔ มีระบบการสาธารณสุขปโภคครบครันทั่วถึงร้อยละ ๘๐
- ค่าเป้าหมายยุทธศาสตร์ที่ ๕ ประชาชนมีส่วนร่วมในการบริหารงานของท้องถิ่นร้อยละ ๑๐

๒.๖ กลยุทธ์

กลยุทธ์ยุทธศาสตร์ที่ ๑

- ส่งเสริมและพัฒนาอาชีพ
- ส่งเสริมการลงทุน การพาณิชย์ และการท่องเที่ยว

กลยุทธ์ยุทธศาสตร์ที่ ๒

- ส่งเสริมสร้างจิตสำนึกให้ประชาชนอนุรักษ์ทรัพยากรธรรมชาติและสิ่งแวดล้อม
- การบริหารจัดการขยะชุมชน

กลยุทธ์ยุทธศาสตร์ที่ ๓

- ส่งเสริมการศึกษา
- ส่งเสริมการสาธารณสุขควบคุมการแพร่ระบาดของโรคติดต่อและยาเสพติดในชุมชน
- ส่งเสริมการจัดระเบียบชุมชน การรักษาความสงบเรียบร้อยและบรรเทาสาธารณภัย
- ส่งเสริมสวัสดิการสังคมและกิจกรรมสังคมสงเคราะห์
- อนุรักษ์ ฟื้นฟู ศาสนา ศิลปะ วัฒนธรรม จารีตประเพณี และภูมิปัญญาท้องถิ่น
- ส่งเสริมการกีฬาและนันทนาการ

กลยุทธ์ยุทธศาสตร์ที่ ๔

- ก่อสร้าง ปรับปรุง บำรุงรักษาถนน สะพานทางเท้าและท่อระบายน้ำ
- พัฒนาและซ่อมระบบสาธารณสุขปโภค สาธารณูปการ

กลยุทธ์ยุทธศาสตร์ที่ ๕

- การบริหารจัดการองค์กร
- พัฒนาศักยภาพบุคลากร
- ปรับปรุงและพัฒนารายได้
- ปลุกฝังจิตสำนึก ส่งเสริมประชาธิปไตย
- ส่งเสริมการมีส่วนร่วมของประชาชนในการพัฒนาท้องถิ่น

๒.๗ จุดยืนทางยุทธศาสตร์ ของเทศบาลตำบลอ่าวขนอม



๒.๘ ความเชื่อมโยงของยุทธศาสตร์ในภาพรวม

โครงสร้างความเชื่อมโยงแผนยุทธศาสตร์การพัฒนาเทศบาลตำบลอ่าวขนอม พ.ศ. ๒๕๖๖ - ๒๕๗๐

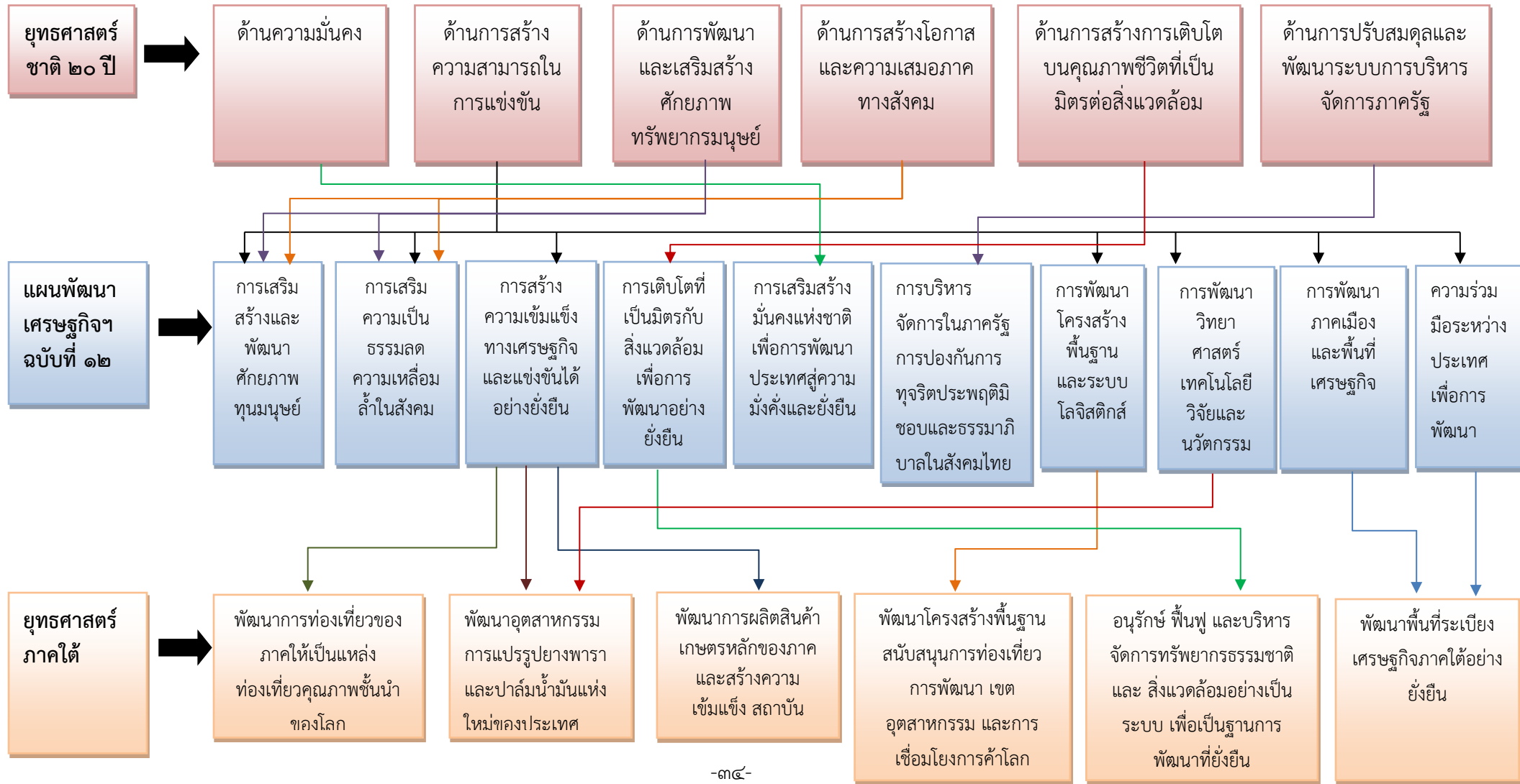

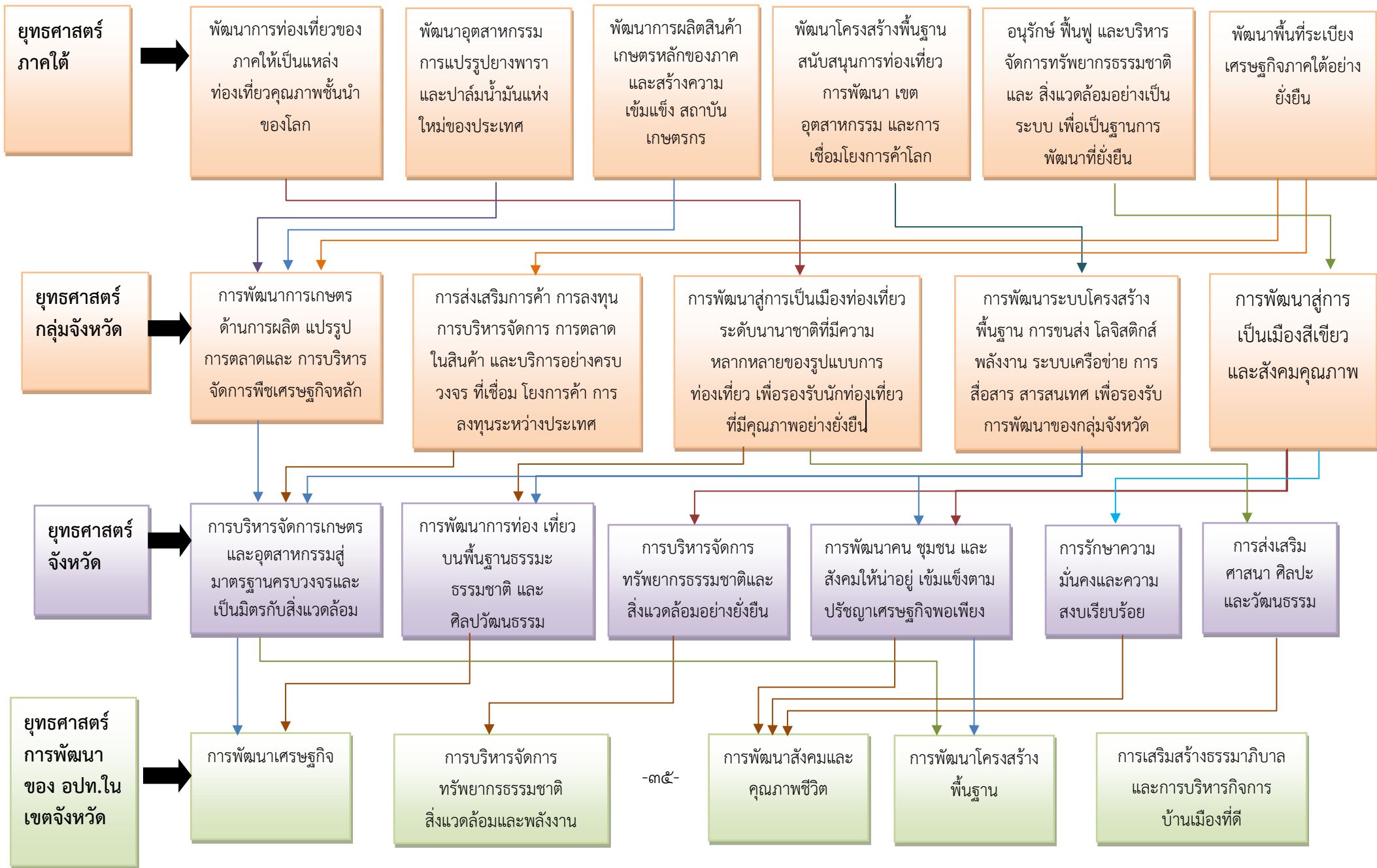



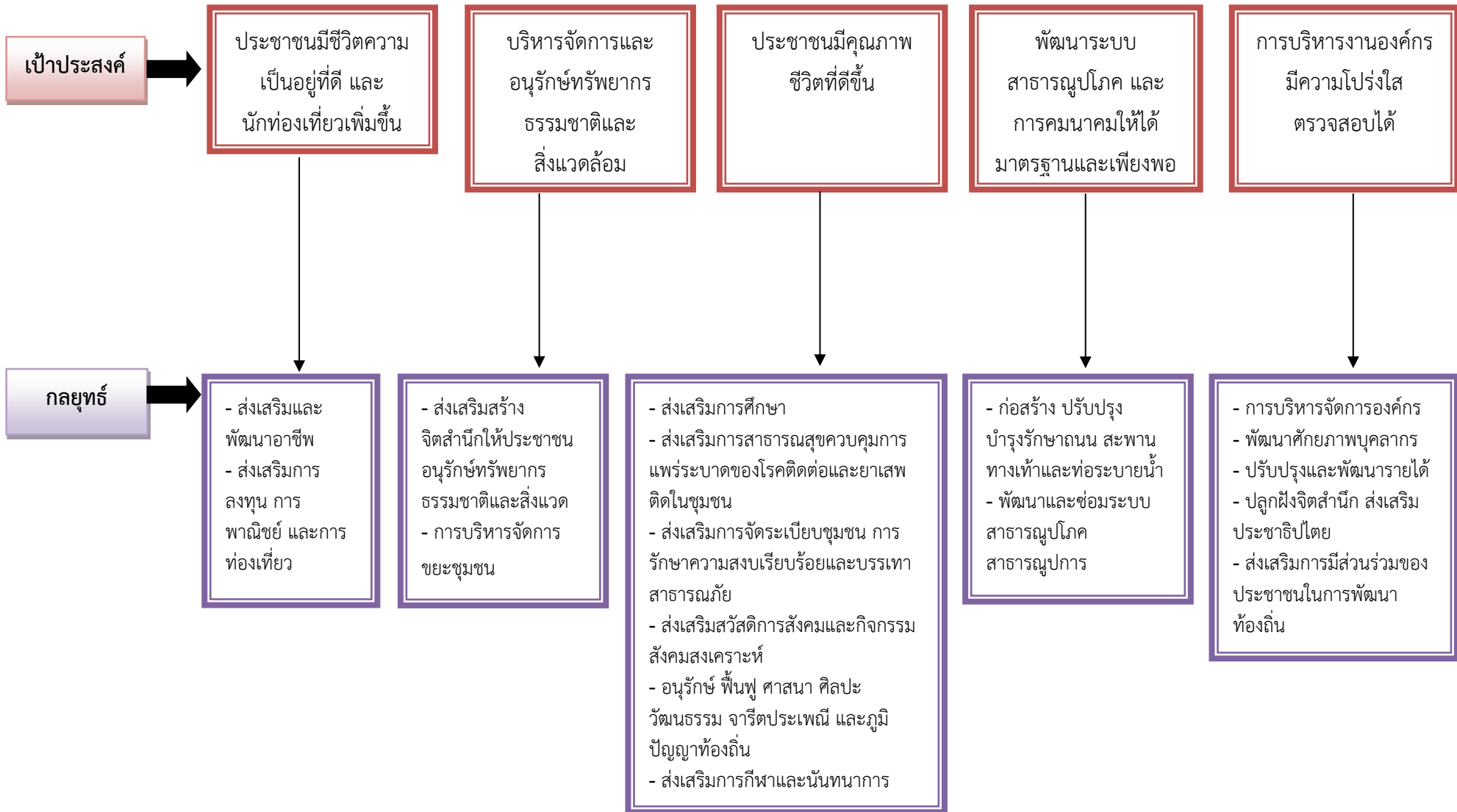

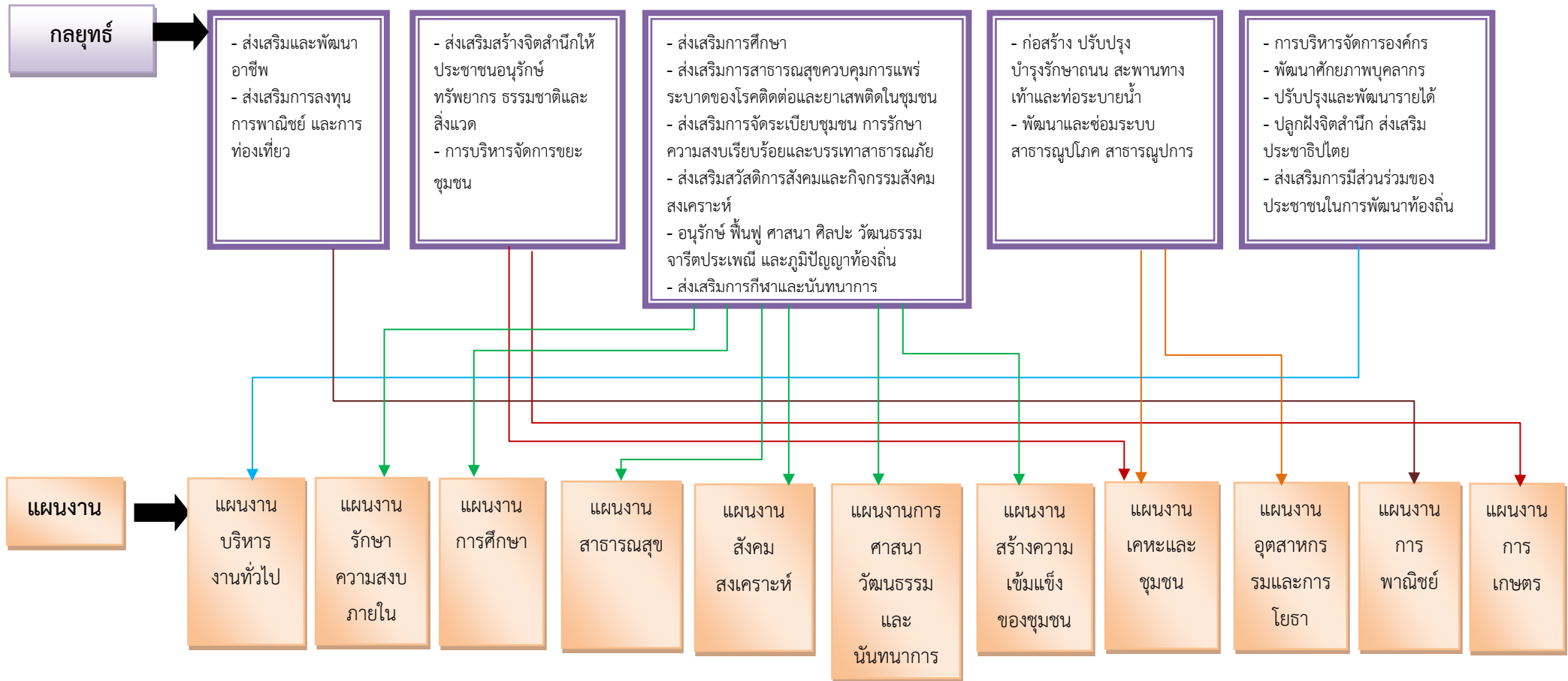

แผนผังยุทธศาสตร์ (strategic map)

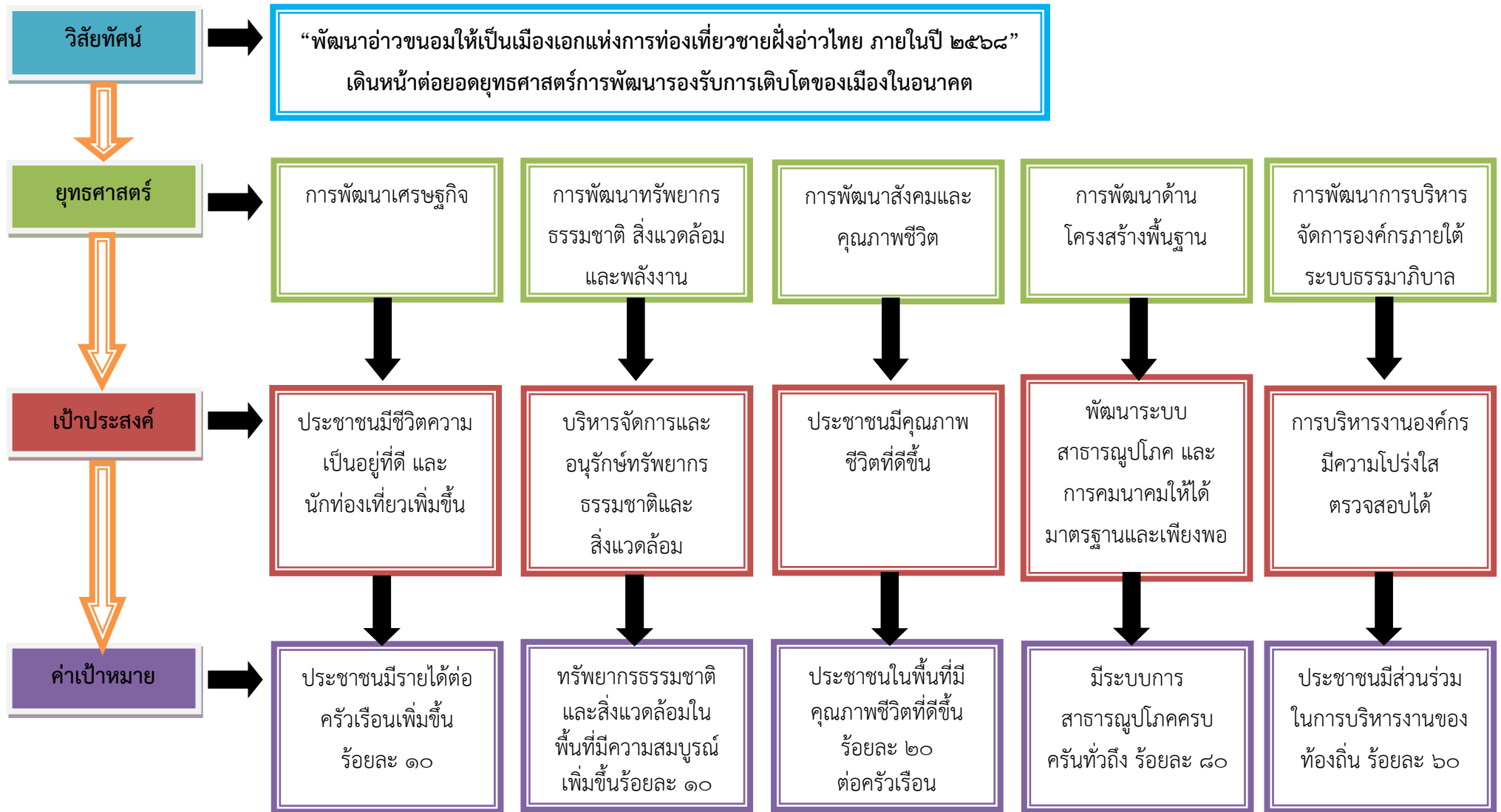

๓. การวิเคราะห์เพื่อพัฒนาท้องถิ่น

๓.๑ การวิเคราะห์กรอบการจัดทำยุทธศาสตร์ขององค์กรปกครองส่วนท้องถิ่น ใช้การวิเคราะห์ SWOT Analysis

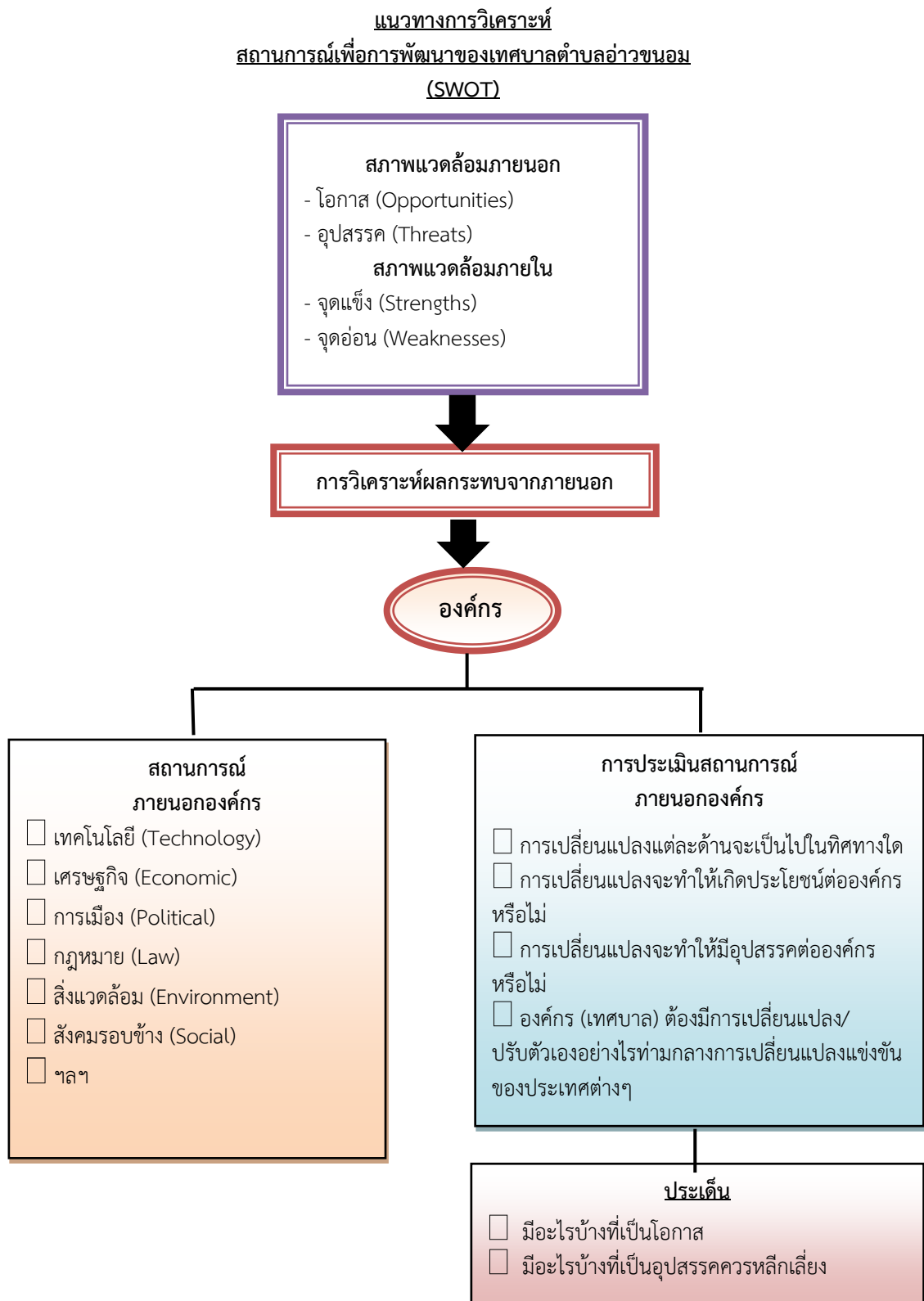

ดังนั้น หากจะวิเคราะห์และปริมาณสถานการณ์ การพัฒนาด้วยเทคนิค SWOT เพื่อกำหนดเป็นแนวทางการใช้เป็นยุทธศาสตร์ การพัฒนาตามสภาพแวดล้อมภายใน และสภาพแวดล้อมภายนอกพอสรุปได้ดังนี้

สภาพแวดล้อมภายใน	
S (จุดแข็ง)	W (จุดอ่อน)
<p>๑. มีแหล่งท่องเที่ยวที่มีชื่อเสียง มีความสวยงามและมีความสมบูรณ์ทางทรัพยากรธรรมชาติในเขตเทศบาล</p> <p>๒. มีพื้นที่ที่สามารถจะพัฒนาให้เป็นแหล่งท่องเที่ยวได้เพิ่มขึ้นจากเดิม เช่น น้ำตกหินลาด อ่าวทองยาง อ่าวทองหี</p> <p>๓. เทศบาลมีศูนย์ช่วยเหลือนักท่องเที่ยว เพื่อสามารถช่วยเหลือผู้ประสบภัยได้ทันทั่วถึงและสร้างความเชื่อมั่นให้กับประชาชนและนักท่องเที่ยว</p> <p>๔. เทศบาลมีตลาดสดที่ได้มาตรฐาน มีความปลอดภัยเพื่อรองรับและจำหน่ายสินค้าแก่ประชาชน</p>	<p>๑. ขาดการบูรณาการการรวมกันในการส่งเสริมการท่องเที่ยว ผู้ประกอบการท่องเที่ยวยังมีความเห็นแก่ตัวไม่ เอื้อเฟื้อเผื่อแผ่กันและกัน และเป็นปฏิปักษ์กับสังคมในพื้นที่ ทั้งภาครัฐ และภาคเอกชน</p> <p>๒. มีช่องว่างทางสังคมระหว่างประชาชนที่มีรายได้สูงกับประชาชนที่มีรายได้น้อย มีการว่างงานในชุมชน สาเหตุเกิดจากเมื่อจบการศึกษาแล้วไม่มีงานทำงานไม่ตรงกับสาขาที่เรียน ตลอดจนเลือกงาน</p> <p>๓. ประชาชนขาดเงินทุนในการประกอบอาชีพ</p>
สภาพแวดล้อมภายนอก	
O (โอกาส)	T (อุปสรรค)
<p>๑. การเป็นเมืองท่องเที่ยวก่อให้เกิดรายได้ทั้งทางตรงและทางอ้อมแก่ประชาชนในเขตเทศบาล เมื่อมีนักท่องเที่ยวเข้ามาเที่ยว ไม่ว่าจะเป็นการซื้อสินค้าเพื่ออุปโภค บริโภค การเข้าพักในโรงแรม รีสอร์ทต่างๆ การใช้บริการขนส่ง รถรับจ้าง</p> <p>๒. นโยบายและแผนด้านการท่องเที่ยว ของจังหวัด นครศรีธรรมราชได้บรรจุ การท่องเที่ยวขนอมไว้หลายโปรแกรม เช่น ชายทะเลขนอม โลมาสีชมพู ฯลฯ</p> <p>๓. รัฐบาลมีนโยบายกระตุ้นเศรษฐกิจทำให้มีเงินหมุนเวียนในระบบเศรษฐกิจของอำเภอขนอม</p>	<p>๑. ค่าครองชีพสูง สินค้ามีราคาแพง</p> <p>๒. ภาวะเศรษฐกิจถดถอยชะลอตัว เนื่องจากสถานการณ์การแพร่ระบาดของเชื้อไวรัส ส่งผลต่อการตัดสินใจใช้จ่ายของประชาชน มีการใช้จ่ายน้อยลง</p> <p>๓. ประชาชนบางส่วนขาดจิตสำนึกสาธารณะ เช่น มีการปิดทางสาธารณะลงทะเล ทำให้ประชาชนและนักท่องเที่ยวเสียประโยชน์ในการใช้พื้นที่ การรื้อกล้าพื้นที่ชายหาดเพื่อการก่อสร้างที่พัก รีสอร์ท และการละเลยไม่ปฏิบัติตามกฎหมาย</p>

การพัฒนาด้านทรัพยากรธรรมชาติ สิ่งแวดล้อมและพลังงาน

สภาพแวดล้อมภายใน	
S (จุดแข็ง)	W (จุดอ่อน)
<p>๑. มีทรัพยากรธรรมชาติที่ค่อนข้างสมบูรณ์และสวยงาม เทศบาลมีการส่งเสริมและจัดกิจกรรมปลูกต้นไม้ในวันสำคัญต่างๆ การจัดกิจกรรม Big Cleaning Day</p> <p>๒. เทศบาลมีระบบการจัดเก็บขยะมูลฝอยและบริการถึงขยะให้แก่ประชาชน</p> <p>๓. ผู้บริหารมีนโยบายชัดเจนในการบริหารจัดการปัญหา เพื่อลดผลกระทบต่อประชาชน</p> <p>๔. เทศบาลมีระบบการกำจัดขยะแบบเตาเผา สามารถกำจัดขยะได้อย่างมีประสิทธิภาพ</p> <p>๕. เทศบาลควบคุม จัดระเบียบการประกอบการแผงปลาเกะตัวอย่างเคร่งครัดเพื่อลดมลภาวะที่จะเกิดแก่ประชาชน</p>	<p>๑. มีปริมาณขยะมูลฝอยและสิ่งปฏิกูลเป็นจำนวนมากและมีแนวโน้มเพิ่มมากขึ้นในอนาคต ในแต่ละวันจึงไม่สามารถเก็บขยะได้ทั่วถึงทุกพื้นที่</p> <p>๒. ประชาชนขาดจิตสำนึกในการรักษาความสะอาด เช่น การทิ้งขยะมูลฝอยและปล่อยน้ำเสียจากครัวเรือน สถานประกอบการต่างๆ ลงในแม่น้ำลำคลอง</p> <p>๓. เทศบาลไม่มีระบบกำจัดน้ำเสีย</p> <p>๔. ประชาชนขาดความเข้าใจในเรื่องการคัดแยกขยะและบางส่วนยังใช้วิธีการเผาขยะเองส่งผลให้เกิดมลพิษ</p> <p>๕. ประชาชนบางส่วนบุกรุกทำลายป่าเพื่อสร้างที่พักอาศัยและที่ดินทำกิน เมื่อมีฝนตกหนักและยาวนานขึ้นทำให้เกิดดินโคลนถล่ม</p> <p>๖. การซื้อขายเปลี่ยนแปลงกรรมสิทธิ์ที่ดิน ทำให้เกิดการบุกรุกพื้นที่ป่าสงวนและพื้นที่ชายฝั่งทะเล</p>
สภาพแวดล้อมภายนอก	
O (โอกาส)	T (อุปสรรค)
<p>๑. การเป็นเมืองท่องเที่ยวทำให้สามารถกระตุ้นให้ประชาชนหันมาสนใจเรื่องทรัพยากรธรรมชาติและสิ่งแวดล้อมมากขึ้น เพื่อเสริมสร้างแหล่งท่องเที่ยวให้มีความสมบูรณ์ อันส่งผลให้ประชาชนเกิดรายได้ทั้งทางตรงและทางอ้อม</p> <p>๒. หน่วยงานภายนอกให้การสนับสนุนงบประมาณเพื่อพัฒนาทรัพยากรธรรมชาติและสิ่งแวดล้อม</p> <p>๓. เทศบาลออกเทศบัญญัติด้านทรัพยากรธรรมชาติและสิ่งแวดล้อม และบังคับใช้กฎหมายอย่างเข้มงวด</p>	<p>๑. ปริมาณขยะเพิ่มจำนวนปริมาณมากขึ้นทุกปี และการรับภาระหนักในการรองรับปริมาณขยะจากภายนอกที่นำมาทิ้ง</p> <p>๒. ฤดูกาลส่งผลกระทบต่อการบินและขนส่ง โดยเฉพาะฤดูฝน รถขยะขนย้ายไม่สะดวกและขยะส่งกลิ่นเหม็น</p> <p>๓. สภาวะโลกร้อนที่ส่งผลกระทบต่อทั่วโลก</p> <p>๔. การเจริญเติบโตอย่างรวดเร็วของชุมชนส่งผลกระทบต่อสภาพแวดล้อม เช่น ปัญหามลพิษต่างๆ</p>

การพัฒนาสังคมและคุณภาพชีวิต

สภาพแวดล้อมภายใน	
S (จุดแข็ง)	W (จุดอ่อน)
<p>๑. ผู้บริหารมีนโยบายให้ความสำคัญต่อการพัฒนาด้านการศึกษา บุคลากรมีความรู้ความสามารถและมีบุคลากรอย่างเพียงพอ มีการจัดเตรียมความพร้อมของสถานที่ อุปกรณ์ หลักสูตร เพื่อรองรับและให้บริการด้านการศึกษาของศูนย์พัฒนาเด็กเล็ก และเตรียมความพร้อมในการเปิดโรงเรียนอนุบาลในอนาคต</p> <p>๒. เทศบาลให้ความสำคัญกับการส่งเสริมด้านสาธารณสุข ส่งเสริมการออกกำลังกายควบคู่กับการสนับสนุนให้ชุมชนปลอดยาเสพติด</p> <p>๓. เทศบาลให้ความสำคัญในการดูแลส่งเสริมแก่เด็ก ผู้สูงอายุ ผู้พิการ และผู้ป่วยเอดส์อย่างทั่วถึงและต่อเนื่อง</p> <p>๔. เทศบาลมีศูนย์พัฒนาคุณภาพชีวิตและส่งเสริมอาชีพผู้สูงอายุ โรงเรียนผู้สูงอายุ</p> <p>๕. เทศบาลมีอาสาสมัครสาธารณสุขที่มีจิตบริการและมีศักยภาพสูงในการปฏิบัติงานบริการประชาชน</p> <p>๖. เทศบาลมีบุคลากรที่มีความรู้ ความสามารถในการปฏิบัติงานบริการประชาชนด้านการบรรเทาสาธารณภัยและระงับอัคคีภัย</p>	<p>๑. เทศบาลมีงบประมาณที่จำกัด</p> <p>๒. ปัญหาการแพร่ระบาดของยาเสพติด</p> <p>๓. เทศบาลไม่มีศูนย์การเรียนรู้ชุมชน</p> <p>๔. นักเรียนออกนอกระบบการศึกษาภาคบังคับมากขึ้น เนื่องจากปัญหายาเสพติด การมีบุตรก่อนวัยอันควร และบางส่วนเข้าสู่ตลาดแรงงานราคาถูก</p> <p>๕. เทศบาลไม่มีสวนสาธารณะ สถานที่นันทนาการ สถานที่ออกกำลังกายบริการประชาชน</p> <p>๖. ประชาชนบางส่วนขาดระเบียบวินัยในการใช้ชีวิต ร่วมกันในสังคม เช่น ไม่มีวินัยในการใช้รถใช้ถนน ขาดวินัยจราจร และใช้ความเร็วสูงในการขับขี่ ขาดจิตสำนึกในการรักษาความสะอาด เป็นต้น</p> <p>๗. ประชาชนบางส่วนยังขาดความสนใจที่จะเข้าร่วมในกิจกรรมของชุมชน</p>
สภาพแวดล้อมภายนอก	
O (โอกาส)	T (อุปสรรค)
<p>๑. รัฐบาลมีนโยบายการป้องกันและแก้ไขปัญหายาเสพติดอย่างจริงจัง</p> <p>๒. หน่วยงานภาครัฐและเอกชน ร่วมให้ความร่วมมือและสนับสนุนการพัฒนาสังคมและยกระดับคุณภาพชีวิตของประชาชน</p> <p>๓. การกระจายอำนาจให้แก่องค์กรปกครองส่วนท้องถิ่น ช่วยให้เทศบาลสามารถดูแลด้านสุขอนามัยของประชาชนได้อย่างทั่วถึงมากขึ้น</p> <p>๔. ผู้บริหารมีนโยบายก่อสร้างสถานที่ออกกำลังกาย ศูนย์สุขภาพ</p>	<p>๑. ปัญหายาเสพติด ทำให้เกิดปัญหาสังคมที่ส่งผลกระทบต่อคุณภาพชีวิตและความเป็นอยู่ของประชาชน</p> <p>๒. การครอบงำทางวัฒนธรรม ยุคข้อมูลข่าวสารและสื่อไร้พรมแดน ทั้งอินเทอร์เน็ต ทีวี วิทยุ สื่อ สิ่งพิมพ์ ทำให้วิถีชีวิตและโครงสร้างทางสังคมเปลี่ยนไป ค่านิยมเกี่ยวกับการบริโภคนิยมส่งผลกระทบต่อวิถีชีวิตที่เปลี่ยนแปลงของเยาวชนและประชาชนในมิติต่างๆ</p>

การพัฒนาด้านโครงสร้างพื้นฐาน

สภาพแวดล้อมภายใน	
S (จุดแข็ง)	W (จุดอ่อน)
<p>๑. พื้นที่ในเขตเทศบาลมีเส้นทางคมนาคมที่เชื่อมต่อกันระหว่างถนนสายหลัก ถนนสายรอง สามารถติดต่อกันได้อย่างทั่วถึง</p> <p>๒. ผู้บริหารเทศบาลมีวิสัยทัศน์และนโยบายการพัฒนา ด้านโครงสร้างพื้นฐาน เพื่อให้ประชาชนได้รับความสะดวก รองรับการเจริญเติบโตของชุมชนและการท่องเที่ยว</p> <p>๓. มีบุคลากรที่มีความรู้ความสามารถด้านโครงสร้างพื้นฐาน</p>	<p>๑. เทศบาลมีงบประมาณที่จำกัด</p> <p>๒. บางส่วนของพื้นที่ขาดแคลนสิ่งสาธารณูปโภค สาธารณูปการ เช่น</p> <ul style="list-style-type: none"> - การขยายเขตระบบประปาเป็นไปอย่างล่าช้า ประชาชนขาดน้ำสำหรับใช้เพื่อการอุปโภค บริโภค บางเวลาน้ำประปาไม่สะอาด ระบบประปาหมู่บ้านมีปัญหาเรื่องคุณภาพของน้ำ มีสีขุ่น มีสนิมเหล็ก - การขยายเขตไฟฟ้าสาธารณะเป็นไปอย่างล่าช้า หลายครัวเรือนยังต้องใช้ไฟพวง ถนนบางสายไม่มีไฟฟ้าแสงสว่าง - เส้นทางคมนาคมยังไม่ได้มาตรฐานทุกพื้นที่ บางแห่งชำรุดบ่อยครั้ง - ไม่มีระบบระบายน้ำ คูคลองตันเขิน ช่วงฤดูฝนมีปัญหา น้ำท่วมขัง - การติดตั้งป้ายบอกทาง ป้ายถนน ป้ายชอยยังไม่ครบทุกพื้นที่และขาดสัญญาณจราจรในจุดสำคัญ เช่น บริเวณสี่แยกสามแยกต่างๆ
สภาพแวดล้อมภายนอก	
O (โอกาส)	T (อุปสรรค)
<p>๑. ประชาชนให้การสนับสนุนการพัฒนา ด้านโครงสร้างพื้นฐานต่างๆ</p> <p>๒. เทศบาลมีพื้นที่ซึ่งเป็นแหล่งท่องเที่ยวที่สวยงามมีชื่อเสียง หน่วยงานของรัฐและเอกชน ให้การสนับสนุนงบประมาณบ่อยครั้ง</p>	<p>๑. การขยายเขตไฟฟ้าและระบบประปาอยู่ในอำนาจหน้าที่ของการไฟฟ้าส่วนภูมิภาคและการประปาส่วนภูมิภาค ทำให้เทศบาลต้องเสียงบประมาณจำนวนมากในแต่ละครั้งที่มีการขยายเขต</p> <p>๒. ความเจริญเติบโตของเมืองที่เกิดจากการเร่งรัดพัฒนา ส่งผลกระทบต่อความเป็นอยู่ของประชาชน เช่น ฝุ่นละออง มลพิษทางเสียง และการปรับถมที่ดินทำให้ช่วงฤดูฝนเกิดน้ำท่วมเนื่องจากไปกีดขวางทางระบายน้ำ</p> <p>๓. การก่อสร้างบ้านเรือน อาคาร ที่พักอาศัยต่างๆ มีการปรับถมดินกันทางระบายน้ำ หรือวางท่อไม่ได้มาตรฐาน ทำให้เกิดปัญหาน้ำท่วมขัง</p> <p>๔. การคมนาคมจากรถบรรทุกที่ใช้เส้นทางของเทศบาลมีน้ำหนักเกิน ส่งผลให้ถนนชำรุดเร็วขึ้น</p> <p>๕. ประชาชนบางส่วนขาดจิตสำนึกสาธารณะ มีการบุกรุก รุกล้ำพื้นที่สาธารณะ เช่น การรुकล้ำเขตถนน ล้ำคลอง พื้นที่ชายหาด และไม่ปฏิบัติตามกฎหมาย</p>

การพัฒนาการบริหารจัดการองค์กรภายใต้ระบบธรรมาภิบาล

สภาพแวดล้อมภายใน	
S (จุดแข็ง)	W (จุดอ่อน)
<p>๑. ผู้บริหารท้องถิ่นสามารถกำหนดนโยบายได้เองภายใต้กรอบกฎหมาย</p> <p>๒. ผู้บริหารและฝ่ายนิติบัญญัติมาจากการเลือกตั้งของประชาชนโดยตรงทำให้เข้าใจปัญหาความต้องการของประชาชน</p> <p>๓. เทศบาลมีบุคลากรที่มีความรู้ความสามารถและความชำนาญในการปฏิบัติงานและเข้ารับการฝึกอบรมเพื่อเพิ่มขีดความสามารถในการปฏิบัติงานสม่ำเสมอ</p> <p>๔. การบริหารงานเน้นการมีส่วนร่วมของประชาชนทำให้สามารถแก้ปัญหาและตอบสนองความต้องการของประชาชนได้อย่างมีประสิทธิภาพ</p>	<p>๑. บุคลากรบางส่วนทำงานแบบแยกส่วนยึดเพียงเป้าหมายของตน เพียงเพื่องานในส่วนที่รับผิดชอบแล้วเสร็จ ขาดการบูรณาการร่วมกันในการยึดเป้าหมายเพื่อองค์กรเป็นสำคัญ และบางส่วนมีลักษณะเกี่ยงงานไม่นำพาช่วยเหลือ</p> <p>๒. การประสานงานระหว่างท้องถิ่นยังมีน้อย</p> <p>๓. ไม่มีการติดตามและประเมินผลการปฏิบัติงาน</p>
สภาพแวดล้อมภายนอก	
O (โอกาส)	T (อุปสรรค)
<p>๑. ได้รับการอบรมและพัฒนาจากหน่วยงานที่มีประสิทธิภาพ</p> <p>๒. ได้รับงบประมาณอุดหนุนจากกรมส่งเสริมการปกครองท้องถิ่นและหน่วยงานอื่น</p> <p>๓. ความก้าวหน้าทางเทคโนโลยีทำให้มีความคล่องตัวและมีประสิทธิภาพในการปฏิบัติงาน</p>	<p>๑. บุคลากรบางส่วนทำงานแบบแยกส่วนยึดเพียงเป้าหมายของตน เพียงเพื่องานในส่วนที่รับผิดชอบแล้วเสร็จ ขาดการบูรณาการร่วมกันในการยึดเป้าหมายเพื่อองค์กรเป็นสำคัญ และบางส่วนมีลักษณะเกี่ยงงานไม่นำพาช่วยเหลือ</p> <p>๒. การประสานงานระหว่างท้องถิ่นยังมีน้อย</p> <p>๓. ไม่มีการติดตามและประเมินผลการปฏิบัติงาน</p>

๓.๒ การประเมินสถานการณ์สภาพแวดล้อมภายนอกที่เกี่ยวข้อง

๑. ปัญหาโครงสร้างพื้นฐาน

สภาพปัญหา	พื้นที่เป้าหมาย/ กลุ่มเป้าหมาย	การคาดการณ์แนวโน้ม ในอนาคต
<p>๑ ปัญหาด้านการคมนาคม ลักษณะปัญหา การสัญจรไปมาไม่สะดวก เนื่องจาก ถนนบางสายเป็นหลุมเป็นบ่อ ถนนบางสายชำรุดเนื่องจากใช้งานมานานและบางหมู่บ้านยังต้องมีการบุกเบิกถนนเพิ่มเติม</p> <p>สาเหตุของปัญหา</p> <p>๑) ถนนบางสายในหมู่บ้านยังไม่ได้มีการบุกเบิก ๒) ถนนก่อสร้างมานานทำให้ผิวจราจรชำรุด ๓) เมื่อฝนตกมีน้ำท่วมขัง ๔) มีรถบรรทุกขนาดใหญ่แล่นผ่าน</p>	<p>หมู่ที่ ๒ - ๑๔</p>	<p>- แนวโน้มในอนาคต จะต้องรองรับการเจริญเติบโตของชุมชน ทำให้การสัญจรไปมามีความเสี่ยงเพิ่มขึ้น และการขาดวินัยจราจรจะส่งผลกระทบต่อระบบคมนาคม ความปลอดภัย</p>
<p>๑.๒ ปัญหาไฟฟ้าสาธารณะ ลักษณะของปัญหา ไฟฟ้าสาธารณะในบางพื้นที่ยังไม่ได้ติดตั้ง ซึ่งอาจก่อให้เกิดอาชญากรรม ไม่มีความปลอดภัยในชีวิตและทรัพย์สิน</p> <p>สาเหตุของปัญหา ยังไม่มีการติดตั้งไฟฟ้าสาธารณะในบางจุด</p>	<p>- ถนนสายหลัก - ถนนซอย หมู่ที่ ๒ - ๑๔</p>	<p>- แนวโน้มในพื้นที่ที่ไม่มีไฟฟ้าสาธารณะจะเสี่ยงต่อการเกิดอาชญากรรมมากขึ้น</p>
<p>๑.๓ ปัญหาน้ำเพื่อการอุปโภค บริโภค และเพื่อการเกษตร ลักษณะปัญหา ระบบประปายังมีการกระจายไม่ทั่วถึง ทุกครัวเรือนแหล่งน้ำตามธรรมชาติต้นเขิน การจัดหาแหล่งน้ำให้เพียงพอต่อความต้องการยังไม่ทั่วถึง</p> <p>สาเหตุของปัญหา</p> <p>๑) ระบบเจาะบาดาลและการก่อสร้างระบบประปายังไม่ทั่วถึง ๒) ประสิทธิภาพแล้ง ๓) การพัฒนาแหล่งน้ำธรรมชาติยังไม่ได้รับการพัฒนาเท่าที่ควร ๔) การเพิ่มจำนวนประชากรเป็นผลให้มีความต้องการใช้น้ำเพิ่มขึ้น</p>	<p>หมู่ที่ ๒ - ๑๔</p>	<p>- แนวโน้มในอนาคต อาจต้องเผชิญปัญหาภัยแล้งทำให้มีความต้องการใช้น้ำทั้งอุปโภคบริโภค และใช้ในการเกษตรเพิ่มมากขึ้น</p>

๒. ปัญหาด้านเศรษฐกิจ

สภาพปัญหา	พื้นที่เป้าหมาย/ กลุ่มเป้าหมาย	การคาดการณ์แนวโน้ม ในอนาคต
<p>๒.๑ ปัญหาการขาดเงินทุนในการประกอบอาชีพ ลักษณะปัญหา ประชาชนมีรายได้น้อย ทำให้ไม่มี เงินทุนในการประกอบอาชีพ ต้องพึ่งพาเงินกู้ยืมนอกระบบ มีดอกเบี้ยสูง</p>	- ประชาชนในเขต เทศบาลตำบลอ่าว ขนอม	- หน่วยงานรัฐให้การ สนับสนุนโดยการจัดตั้ง กองทุนหมู่บ้าน ธนาคาร ปล่อยกู้้อัตราดอกเบี้ยต่ำ
<p>๒.๒ ปัญหาการรวมกลุ่มในการประกอบอาชีพ ลักษณะของปัญหา การรวมกลุ่มมักจะเกิดขึ้นเพื่อวัตถุประสงค์บาง ประการเพียงระยะหนึ่ง แต่ไม่สามารถนำไปให้กลุ่มอยู่รอด และประสบความสำเร็จได้ เนื่องจากขาดการวางแผนที่ดี และ มักประสบปัญหาการแตกแยกทางความคิด ขาดความสามัคคี</p>	- ประชาชนในเขต เทศบาลตำบลอ่าว ขนอม	- การรวมกลุ่มมีความ เข้มแข็ง มีการวางแผน ในการดำเนินกิจกรรม อย่างมีเป้าหมาย
<p>๒.๓ ปัญหาการว่างงาน ลักษณะของปัญหา เยาวชนส่วนใหญ่จบการศึกษาภาคบังคับแล้วไม่ได้ศึกษา ต่อเนื่องจากขาดทุนทรัพย์ ทำให้ต้องพึ่งพาพ่อแม่ ซึ่งมีรายได้น้อย ขาดโอกาสในการเข้าถึงอาชีพต่างๆ ก่อให้เกิดปัญหา สังคม เช่น ปัญหายาเสพติด อาชญากรรม โรคติดต่อ การ ตั้งครรภ์ การทำแท้ง</p>	- ประชาชนในเขต เทศบาลตำบลอ่าว ขนอม	- หน่วยงานรัฐให้กลุ่ม ตั้งกล่าวขึ้นทะเบียนและ ดำเนินการแก้ไขปัญหา ในอนาคต

๓. ปัญหาด้านสิ่งแวดล้อมและทรัพยากรธรรมชาติ

สภาพปัญหา	พื้นที่เป้าหมาย/ กลุ่มเป้าหมาย	การคาดการณ์แนวโน้ม ในอนาคต
<p>๓.๑ ปัญหาขยะมูลฝอย ลักษณะปัญหา พื้นที่บางส่วนเป็นชุมชนที่มีประชาชนอยู่ กันอย่างหนาแน่น มีปริมาณขยะมูลฝอยและสิ่งปฏิกูลเป็น จำนวนมาก สาเหตุของปัญหา ๑. ประชาชนขาดจิตสำนึกและขาดการมีส่วนร่วมในการ รักษาความสะอาด ๒. ประชาชนบางส่วนยังขาดความเข้าใจในเรื่องการคัด แยกขยะและใช้วิธีการเผาขยะเอง ทำให้สารเคมีบางชนิดเกิด ปฏิกิริยาจากการเผาไหม้ ส่งผลให้เกิดอันตรายต่อสุขภาพ และทำให้เกิดมลพิษต่อสิ่งแวดล้อม ๓. ประชาชนทิ้งขยะลงในลำคลองต่างๆ</p>	-ประชาชนในเขต เทศบาลตำบลอ่าว ขนอม	- ในอนาคตจะเกิด ปัญหามลภาวะต่างๆ เพิ่มขึ้น ประชาชนจะมี ความเสี่ยงในการเกิด โรคติดต่อ ซึ่งมีสาเหตุ จากปริมาณขยะพิษและ สิ่งปฏิกูลที่นับวันจะมี ปริมาณเพิ่มขึ้นเรื่อยๆ

สภาพปัญหา	พื้นที่เป้าหมาย/ กลุ่มเป้าหมาย	การคาดการณ์แนวโน้ม ในอนาคต
<p>๓.๒ ปัญหาน้ำเน่าเสีย ลักษณะของปัญหา</p> <p>๑. น้ำเน่าเสีย มีกลิ่นเหม็น</p> <p>๒. ประชาชนใช้ประโยชน์จากน้ำในลำคลองได้น้อยลง</p> <p>สาเหตุของปัญหา</p> <p>๑. ประชาชนทิ้งขยะลงในแม่น้ำลำคลอง</p> <p>๒. ประชาชนขาดจิตสำนึกในการอนุรักษ์และบำรุงรักษาแหล่งน้ำ</p>	- ในเขตเทศบาล ตำบลอ่าวขนอม	- มีแนวโน้มน้ำเสียในลำคลองจะเพิ่มความรุนแรงมากขึ้น ประชาชนใช้ประโยชน์จากน้ำในลำคลองได้ลดน้อยลง

๔. ปัญหาการพัฒนาคนและสังคม

สภาพปัญหา	พื้นที่เป้าหมาย/ กลุ่มเป้าหมาย	การคาดการณ์แนวโน้ม ในอนาคต
<p>๔.๑ ปัญหาทางด้านสาธารณสุข ๔.๑.๑ ปัญหาการเจ็บป่วยของโรคที่ไม่ติดต่อ เช่น ความดันโลหิตสูงเบาหวาน โรคหัวใจ อัมพาต มะเร็ง และขาดสารอาหาร ลักษณะของปัญหา</p> <p>ประชาชนในเขตตำบลขนอมส่วนใหญ่ขาดความรู้ความเข้าใจในการดูแลสุขภาพ และไม่ได้รับการตรวจสุขภาพประจำปีอย่างสม่ำเสมอ ขาดการออกกำลังกาย มีการบริโภคอาหารที่มีไขมันสูง ทำให้เกิดการเจ็บป่วย และในกลุ่มประชาชนที่มีฐานะยากจนยังพบปัญหาในเรื่องการขาดสารอาหาร</p>	- ในเขตเทศบาล ตำบลอ่าวขนอม	- แนวโน้มจะมีประชาชนที่เจ็บป่วยจากโรคต่างๆ จำนวนมากขึ้นเรื่อยๆ หากประชาชนยังขาดการดูแลสุขภาพและการออกกำลังกายสม่ำเสมอ
<p>๔.๑.๒ ปัญหาโรคติดต่อ เช่น ไข้เลือดออก อูจจาระร่วง และโรคอื่นๆ ลักษณะของปัญหา ปัญหาโรคติดต่อในเขตตำบลขนอม เกิดจากการขาดการป้องกันและการปล่อยปละละเลยให้โรคคลุกคลาย</p> <p>สาเหตุของปัญหา</p> <p>๑) ขาดสุขอนามัยในการบริโภค</p> <p>๒) อยู่ในสิ่งแวดล้อมที่มีภาวะเสี่ยงให้เกิดโรค</p> <p>๓) มีความบกพร่องทางพันธุกรรมก่อให้เกิดโรคบางชนิด</p>	- ในเขตเทศบาล ตำบลอ่าวขนอม	- ภาครัฐมีนโยบายในการป้องกันโรคติดต่อเพิ่มมากขึ้น โดยสนับสนุนหน่วยบริการด้านสาธารณสุข และการแก้ปัญหาครบวงจร

สภาพปัญหา	พื้นที่เป้าหมาย/ กลุ่มเป้าหมาย	การคาดการณ์แนวโน้ม ในอนาคต
<p>๔.๑.๓ ปัญหายาเสพติด ลักษณะของปัญหา</p> <p>๑) เด็กและเยาวชนมั่วสุมติดยาเสพติด</p> <p>๒) ยาเสพติดแพร่ระบาดในสถานศึกษา เยาวชนเข้าถึงยาเสพติดได้ง่ายมีแหล่งมั่วสุมเสพยา และขาดมาตรการแก้ปัญหาอย่างจริงจัง</p> <p>สาเหตุของปัญหา</p> <p>๑) ปัจจัยภายนอก</p> <ul style="list-style-type: none"> - ปัญหาการว่างงาน - ปัญหาความยากจน ภาวะเศรษฐกิจตกต่ำ - กระแสบริโภคนิยมมีความรุนแรง สิ่งยั่วยุจากสื่อประเภทต่างๆ <p>๒) ปัจจัยภายใน</p> <ul style="list-style-type: none"> - ครอบครัวขาดความอบอุ่น/ขาดวุฒิภาวะ 	<p>- ในเขตเทศบาล ตำบลอ่าวขนอม</p>	<p>- ปัญหายาเสพติดมีแนวโน้มรุนแรงขึ้นเนื่องจากสังคมมีความอ่อนแอเสื่อมถอยลงอย่างต่อเนื่องเยาวชนถูกชักจูงได้ง่าย</p> <p>- รัฐบาลมีมาตรการป้องกันและแก้ไขปัญหาอย่างต่อเนื่องเพื่อลดจำนวนผู้เสพยา และปราบปราม ผู้จำหน่ายยาเสพติดอย่างเด็ดขาด</p>
<p>๔.๒.๒ ปัญหาความเสื่อมถอยของวัฒนธรรม ศาสนา และประเพณี ลักษณะของปัญหา</p> <p>๑) กระแสโลกาภิวัตน์ สื่อไร้พรมแดน และวัฒนธรรมตะวันตกเข้ามามีบทบาทต่อสังคมไทยทำให้เกิดความเสื่อมถอยทางวัฒนธรรมและเกิดค่านิยมใหม่ๆ ที่ไม่เหมาะสมก่อให้เกิดปัญหาสังคมในมิติต่างๆ</p> <p>๒) ประชาชนขาดความรู้ที่ถูกต้องทางศาสนา และขาดการพัฒนาทางด้านจริยธรรม</p> <p>๓) เกิดค่านิยมใหม่ที่ถือว่าวัฒนธรรม ประเพณีดั้งเดิมเป็นเรื่องของคนรุ่นเก่าและล้าสมัย</p> <p>สาเหตุของปัญหา</p> <p>๑) วิถีชีวิตและโครงสร้างทางสังคมเปลี่ยนแปลง ศาสนามีบทบาทในชีวิตของผู้คนน้อยลง สังคมให้คุณค่ากับวัตถุเงินทอง มากกว่าการยกย่องเชิดชูคนดี</p> <p>๒) กระแสวัตถุนิยมรุนแรง การส่งเสริมศาสนา จริยธรรมลดน้อยลง</p> <p>๓) ความก้าวหน้าทางการศึกษาเป็นผลให้โรงเรียนต้องปรับปรุงองค์ประกอบด้านต่างๆ เช่น อาคารเรียนและอาคารประกอบอื่นรวมทั้งเครื่องมือเครื่องใช้ของโรงเรียนให้ทันสมัย</p>	<p>- ในเขตเทศบาล ตำบลอ่าวขนอม</p> <ul style="list-style-type: none"> - กลุ่มนักเรียนนักศึกษา - กลุ่มวัยทำงาน - กลุ่มผู้สูงอายุ 	<p>- ปัญหาดังกล่าวมีแนวโน้มจะเพิ่มมากขึ้นในกลุ่มวัยรุ่น ก่อให้เกิดปัญหาสังคมตามมามากมาย</p> <p>- หน่วยงานที่เกี่ยวข้องร่วมกันส่งเสริม ฟื้นฟู ศาสนา วัฒนธรรม ประเพณี และให้ความสำคัญกับการพัฒนาคุณธรรม จริยธรรมแก่ประชาชนและองค์กร</p>

๕. ปัญหาด้านการเมืองการบริหาร

สภาพปัญหา	พื้นที่เป้าหมาย/ กลุ่มเป้าหมาย	การคาดการณ์แนวโน้มในอนาคต
<p>๕.๑ ปัญหาการมีส่วนร่วมของประชาชน ลักษณะของปัญหา การรับฟังความคิดเห็นของประชาชนและให้ประชาชนมีส่วนร่วมในการแสดงความคิดเห็นและตัดสินใจ ยังมีไม่ทั่วถึงและไม่ต่อ เนื่องรวมถึงประชาชนไม่ค่อยให้ความสนใจในการมีส่วนร่วมกับเทศบาล</p> <p>สาเหตุของปัญหา มีการจัดเวทีประชาคมในการรับฟังความคิดเห็นของประชาชนไม่ถี่ครั้งต่อปี</p>	<p>- ประชาชนในตำบลขนอม</p>	<p>- เทศบาลฯ บริหารงานโดยยึดหลักการมีส่วนร่วมของประชาชน เช่น การจัดให้มีการประชาคมตำบล ประชาคมหมู่บ้าน เพื่อรับทราบถึงปัญหา และความต้องการของประชาชน</p> <p>- ประชาชนให้ความร่วมมือกับเทศบาลฯ มากขึ้น</p>
<p>๕.๒ ปัญหาการบริการประชาชน ลักษณะของปัญหา ประชาชนไม่ได้รับความสะดวกในการเข้ารับบริการ หรือมาติดต่อราชการ เช่น การขออนุญาต ธรรมเนียมต่างๆ การจัดเก็บภาษี กิจกรรมอื่นๆ ที่ให้บริการประชาชน</p> <p>สาเหตุของปัญหา</p> <ol style="list-style-type: none"> ๑. ขั้นตอนในการปฏิบัติงานของเจ้าหน้าที่ ๒. สถานที่ในการให้บริการประชาชนที่มาติดต่อราชการคับแคบ ๓. ประชาชนผู้รับบริการต้องไปติดต่อเจ้าหน้าที่หลายจุดบริการ 	<p>- ประชาชนในตำบลขนอม</p>	<p>- เทศบาลฯ ปรับปรุงการให้บริการประชาชนโดยการลดขั้นตอนการทำงานเพื่อความสะดวก รวดเร็วในการให้บริการ</p> <p>- เทศบาลฯ จัดให้จุดบริการจุดเดียว (One Stop Service)</p> <p>- เทศบาลฯ นำเทคโนโลยีมาใช้เพื่อความสะดวก รวดเร็วในกให้บริการประชาชน</p>
<p>๕.๓ ปัญหาการประชาสัมพันธ์ข้อมูลข่าวสารของเทศบาลให้ประชาชนทราบ ลักษณะของปัญหา ประชาชนไม่ค่อยจะได้รับทราบข่าวสารข้อมูลที่ถูกต้องเกี่ยวกับการดำเนินงาน ทำให้มีทัศนคติในเชิงลบต่อ เทศบาลฯ ส่งผลต่อการมีส่วนร่วมในการพัฒนาท้องถิ่นในด้านต่าง ๆ</p> <p>สาเหตุของปัญหา เทศบาลฯ ไม่ได้มีการประชาสัมพันธ์ข่าวสารการดำเนินงานให้ประชาชนรับทราบเท่าที่ควร</p>	<p>- ประชาชนในตำบลขนอม</p>	<p>- เทศบาลฯ มีการเผยแพร่ข้อมูลข่าวสารผ่านเว็บไซต์ วารสาร สื่อประชาสัมพันธ์</p> <p>- เทศบาลฯ มีนโยบายให้พนักงานเข้าร่วมประชุมหมู่บ้านในโอกาสต่างๆ</p>

ส่วนที่ ๓
การนำแผนพัฒนาท้องถิ่นไปสู่การปฏิบัติ

๑. ยุทธศาสตร์การพัฒนาและแผนงาน

ที่	ยุทธศาสตร์	ด้าน	แผนงาน	หน่วยงานหลัก	หน่วยงานสนับสนุน
๑	การพัฒนาเศรษฐกิจ	บริการชุมชนและสังคม	- แผนงานสร้างความเข้มแข็งของชุมชน - แผนงานการศาสนาวัฒนธรรมและนันทนาการ	สำนักปลัดฯ กองการศึกษา	-
		การเศรษฐกิจ	- แผนงานการพาณิชย์	กองสาธารณสุขฯ	-
๒	การพัฒนาทรัพยากรธรรมชาติและสิ่งแวดล้อม	บริการชุมชนและสังคม	- แผนงานสาธารณสุข - แผนงานเคหะและชุมชน - แผนงานการเกษตร	กองสาธารณสุขฯ สำนักปลัดฯ	-
๓	การพัฒนาสังคมและคุณภาพชีวิต	บริการชุมชนและสังคม	- แผนงานรักษาความสงบภายใน - แผนงานการศึกษา - แผนงานสาธารณสุข - แผนงานสังคมสงเคราะห์ - แผนงานสร้างความเข้มแข็งของชุมชน - แผนงานการศาสนาวัฒนธรรมและนันทนาการ	สำนักปลัดฯ กองการศึกษา กองสาธารณสุขฯ	-
๔	พัฒนาด้านโครงสร้างพื้นฐาน	การเศรษฐกิจ	- แผนงานเคหะและชุมชน - แผนงานอุตสาหกรรมและการโยธา	กองช่าง	-
		บริการชุมชนและสังคม	- แผนงานเคหะและชุมชน - แผนงานอุตสาหกรรมและการโยธา	กองช่าง	-
๕	พัฒนาการบริหารจัดการองค์กรภายใต้ระบบธรรมาภิบาล	บริหารงานทั่วไป	- แผนงานบริหารงานทั่วไป	ทุกกอง	-
		บริการชุมชนและสังคม	- แผนงานสร้างความเข้มแข็งของชุมชน	สำนักปลัดฯ	-

บัญชีโครงการพัฒนาท้องถิ่น
แผนพัฒนาท้องถิ่น (พ.ศ. ๒๕๖๖ - ๒๕๗๐)
เทศบาลตำบลอ่าวขนอม

ยุทธศาสตร์	ปี ๒๕๖๖		ปี ๒๕๖๗		ปี ๒๕๖๘		ปี ๒๕๖๙		ปี ๒๕๗๐		รวม ๕ ปี	
	จำนวนโครงการ	งบประมาณ (บาท)	จำนวนโครงการ	งบประมาณ (บาท)	จำนวนโครงการ	งบประมาณ (บาท)	จำนวนโครงการ	งบประมาณ (บาท)	จำนวนโครงการ	งบประมาณ (บาท)	จำนวนโครงการ	งบประมาณ (บาท)
๑) ยุทธศาสตร์การพัฒนาเศรษฐกิจ												
๑.๑ แผนงานสร้างความเข้มแข็งของชุมชน	๑	๔๐,๐๐๐	๑	๔๐,๐๐๐	๑	๔๐,๐๐๐	๑	๔๐,๐๐๐	๑	๔๐,๐๐๐	๕	๒๐๐,๐๐๐
๑.๒ แผนงานการศาสนา วัฒนธรรมและนันทนาการ	๑	๑๗๐,๐๐๐									๑	๑๗๐,๐๐๐
รวม	๒	๒๑๐,๐๐๐	๑	๔๐,๐๐๐	๑	๔๐,๐๐๐	๑	๔๐,๐๐๐	๑	๔๐,๐๐๐	๖	๓๗๐,๐๐๐
๒) ยุทธศาสตร์การพัฒนาทรัพยากรธรรมชาติและสิ่งแวดล้อม												
๒.๑ แผนงานสาธารณสุข	๑	๔๐,๐๐๐	๑	๔๐,๐๐๐	๑	๔๐,๐๐๐	๑	๔๐,๐๐๐	๑	๔๐,๐๐๐	๕	๒๐๐,๐๐๐
๒.๒ แผนงานเคหะชุมชน	๒	๔๐,๐๐๐	๒	๔๐,๐๐๐	๒	๔๐,๐๐๐	๒	๔๐,๐๐๐	๒	๔๐,๐๐๐	๑๐	๒๐๐,๐๐๐
๒.๓ แผนงานการเกษตร	๕	๕๐,๐๐๐	๕	๕๐,๐๐๐	๕	๕๐,๐๐๐	๕	๕๐,๐๐๐	๕	๕๐,๐๐๐	๒๕	๒๕๐,๐๐๐
รวม	๘	๑๓๐,๐๐๐	๘	๑๓๐,๐๐๐	๘	๑๓๐,๐๐๐	๘	๑๓๐,๐๐๐	๘	๑๓๐,๐๐๐	๔๐	๖๕๐,๐๐๐

บัญชีโครงการพัฒนาท้องถิ่น
แผนพัฒนาท้องถิ่น (พ.ศ. ๒๕๖๖ - ๒๕๗๐)
เทศบาลตำบลอ่าวขนอม

ยุทธศาสตร์	ปี ๒๕๖๖		ปี ๒๕๖๗		ปี ๒๕๖๘		ปี ๒๕๖๙		ปี ๒๕๗๐		รวม ๕ ปี	
	จำนวนโครงการ	งบประมาณ (บาท)	จำนวนโครงการ	งบประมาณ (บาท)	จำนวนโครงการ	งบประมาณ (บาท)	จำนวนโครงการ	งบประมาณ (บาท)	จำนวนโครงการ	งบประมาณ (บาท)	จำนวนโครงการ	งบประมาณ (บาท)
๓) ยุทธศาสตร์การพัฒนาสังคมและคุณภาพชีวิต												
๓.๑ แผนงานการรักษาความสงบภายใน	๔	๑๑๕,๖๘๐	๔	๑๑๕,๖๘๐	๔	๑๑๕,๖๘๐	๔	๑๑๕,๖๘๐	๔	๑๑๕,๖๘๐	๒๐	๕๗๘,๔๐๐
๓.๒ แผนงานการศึกษา	๘	๕,๗๐๙,๐๐๐	๗	๒,๗๐๙,๐๐๐	๗	๒,๗๐๙,๐๐๐	๗	๒,๗๐๙,๐๐๐	๗	๒,๗๐๙,๐๐๐	๓๖	๑๖,๕๔๕,๐๐๐
๓.๓ แผนงานสาธารณสุข	๑๐	๖๕๐,๐๐๐	๑๐	๖๕๐,๐๐๐	๑๐	๖๕๐,๐๐๐	๑๐	๖๕๐,๐๐๐	๑๐	๖๕๐,๐๐๐	๕๐	๓,๒๕๐,๐๐๐
๓.๔ แผนงานงานสร้างความเข้มแข็งของชุมชน	๑	๑๐,๐๐๐	๑	๑๐,๐๐๐	๑	๑๐,๐๐๐	๑	๑๐,๐๐๐	๑	๑๐,๐๐๐	๕	๕๐,๐๐๐
๓.๕ แผนงานการศึกษาวัฒนธรรมและนันทนาการ	๖	๓๔๐,๐๐๐	๖	๓๔๐,๐๐๐	๖	๓๔๐,๐๐๐	๖	๓๔๐,๐๐๐	๖	๓๔๐,๐๐๐	๓๐	๑,๗๐๐,๐๐๐
รวม	๒๙	๖,๘๒๔,๖๘๐	๒๘	๓,๘๒๔,๖๘๐	๒๘	๓,๘๒๔,๖๘๐	๒๘	๓,๘๒๔,๖๘๐	๒๘	๓,๘๒๔,๖๘๐	๑๔๑	๒๒,๑๒๓,๔๐๐

บัญชีโครงการพัฒนาท้องถิ่น
แผนพัฒนาท้องถิ่น (พ.ศ. ๒๕๖๖ - ๒๕๗๐)
เทศบาลตำบลอ่าวขนอม

ยุทธศาสตร์	ปี ๒๕๖๖		ปี ๒๕๖๗		ปี ๒๕๖๘		ปี ๒๕๖๙		ปี ๒๕๗๐		รวม ๕ ปี	
	จำนวนโครงการ	งบประมาณ (บาท)	จำนวนโครงการ	งบประมาณ (บาท)	จำนวนโครงการ	งบประมาณ (บาท)	จำนวนโครงการ	งบประมาณ (บาท)	จำนวนโครงการ	งบประมาณ (บาท)	จำนวนโครงการ	งบประมาณ (บาท)
๔) ยุทธศาสตร์การพัฒนา ด้านโครงสร้างพื้นฐาน ๔.๑ แผนงานอุตสาหกรรม และการโยธา	๘	๓,๑๖๖,๒๓๙	๓	๑,๒๑๗,๗๘๔							๑๑	๔,๓๘๔,๐๒๓
รวม	๘	๓,๑๖๖,๒๓๙	๓	๑,๒๑๗,๗๘๔							๑๑	๔,๓๘๔,๐๒๓
๕) ยุทธศาสตร์การพัฒนาการ บริหารจัดการองค์กรภายใต้ ระบบธรรมาภิบาล ๕.๑ แผนงานบริหารงาน ทั่วไป	๔	๑๗๐,๐๐๐	๔	๑๗๐,๐๐๐	๔	๑๗๐,๐๐๐	๔	๑๗๐,๐๐๐	๔	๑๗๐,๐๐๐	๒๐	๘๕๐,๐๐๐
รวม	๔	๑๗๐,๐๐๐	๔	๑๗๐,๐๐๐	๔	๑๗๐,๐๐๐	๔	๑๗๐,๐๐๐	๔	๑๗๐,๐๐๐	๒๐	๘๕๐,๐๐๐
รวมทั้งสิ้น	๕๑	๑๐,๕๐๐,๙๑๙	๔๔	๕,๓๘๒,๕๖๘	๔๑	๔,๑๖๔,๖๘๐	๔๑	๔,๑๖๔,๖๘๐	๔๑	๔,๑๖๔,๖๘๐	๒๑๘	๒๘,๓๗๗,๕๒๓

บัญชีสรุปโครงการพัฒนา ที่นำมาจากแผนพัฒนาหมู่บ้านและแผนชุมชน
เทศบาลตำบลอ่าวขนอม

โครงการพัฒนา ที่นำมาจากแผนพัฒนา หมู่บ้านและแผนชุมชน	ปี ๒๕๖๖		ปี ๒๕๖๗		ปี ๒๕๖๘		ปี ๒๕๖๙		ปี ๒๕๗๐		รวม ๕ ปี	
	จำนวน โครงการ	งบประมาณ (บาท)	จำนวน โครงการ	งบประมาณ (บาท)	จำนวน โครงการ	งบประมาณ (บาท)	จำนวน โครงการ	งบประมาณ (บาท)	จำนวน โครงการ	งบประมาณ (บาท)	จำนวน โครงการ	งบประมาณ (บาท)
	๔	๑,๙๕๒,๑๐๐	๔	๑,๖๒๓,๗๑๒	๑	๔๐๕,๙๒๘					๙	๓,๙๘๑,๗๔๐
รวมทั้งสิ้น	๔	๑,๙๕๒,๑๐๐	๔	๑,๖๒๓,๗๑๒	๑	๔๐๕,๙๒๘					๙	๓,๙๘๑,๗๔๐

รายละเอียดโครงการพัฒนา
แผนพัฒนาท้องถิ่น (พ.ศ. ๒๕๖๖ - ๒๕๗๐)
เทศบาลตำบลอ่าวขนอม
(แบบ ผ. ๐๒)

รายละเอียดโครงการพัฒนา
แผนพัฒนาท้องถิ่น (พ.ศ. ๒๕๖๖ - ๒๕๗๐)
เทศบาลตำบลอ่าวขนอม

ยุทธศาสตร์จังหวัดที่ ๔ การพัฒนาคน ชุมชน และสังคมให้น่าอยู่ เข้มแข็ง ตามปรัชญาเศรษฐกิจพอเพียง
ยุทธศาสตร์การพัฒนาขององค์กรปกครองส่วนท้องถิ่นในเขตจังหวัดที่ ๑ การพัฒนาเศรษฐกิจ

๑. ยุทธศาสตร์ การพัฒนาเศรษฐกิจ

๑.๑ แผนงาน สร้างความเข้มแข็งของชุมชน

ที่	โครงการ	วัตถุประสงค์	เป้าหมาย (ผลผลิตโครงการ)	งบประมาณ					ตัวชี้วัด (KPI)	ผลที่คาดว่าจะ ได้รับ	หน่วยงาน รับผิดชอบ หลัก
				๒๕๖๖ (บาท)	๒๕๖๗ (บาท)	๒๕๖๘ (บาท)	๒๕๖๙ (บาท)	๒๕๗๐ (บาท)			
๑.	โครงการฝึกอบรมราษฎรใน การส่งเสริมอาชีพต่างๆ ใน ชุมชน	เพื่อให้ประชาชนได้รับ ความรู้ มีทางเลือกใน การประกอบอาชีพ	จัดฝึกอบรมอาชีพ โดยมี ประชาชนเข้าร่วม โครงการ จำนวน ๑๐๐ คน	๔๐,๐๐๐	๔๐,๐๐๐	๔๐,๐๐๐	๔๐,๐๐๐	๔๐,๐๐๐	ผู้เข้ารับการฝึก อบรมมีคุณภาพชีวิต ที่ดี เพิ่มขึ้น ร้อยละ ๘๐	ประชาชนมี ความรู้ในการ ประกอบอาชีพ	สำนักปลัด

ยุทธศาสตร์จังหวัดที่ ๒ การพัฒนาการท่องเที่ยวบนพื้นฐานธรรมะ ธรรมชาติ และศิลปวัฒนธรรม
ยุทธศาสตร์การพัฒนาขององค์กรปกครองส่วนท้องถิ่นในเขตจังหวัดที่ ๑ การพัฒนาสังคมและคุณภาพชีวิต

๑. ยุทธศาสตร์ การพัฒนาเศรษฐกิจ

๑.๒ แผนงานการศาสนา วัฒนธรรม และนันทนาการ

ที่	โครงการ	วัตถุประสงค์	เป้าหมาย (ผลผลิตโครงการ)	งบประมาณ					ตัวชี้วัด (KPI)	ผลที่คาดว่าจะได้รับ	หน่วยงาน รับผิดชอบ หลัก
				๒๕๖๖ (บาท)	๒๕๖๗ (บาท)	๒๕๖๘ (บาท)	๒๕๖๙ (บาท)	๒๕๗๐ (บาท)			
๑.	โครงการติดตั้งกล้องวงจรปิด (CCTV) เพื่อเสริมสร้างความปลอดภัยในแหล่งท่องเที่ยวหาดคอกเขา	๑. เพื่อพัฒนาแหล่งท่องเที่ยวในเขตเทศบาลตำบลอ่าวขนอมให้เป็นพื้นที่แห่งความปลอดภัยในชีวิตและทรัพย์สินของผู้มาท่องเที่ยว ๒. เพื่อป้องกันการกระทำความผิดกฎหมายทั้งยาเสพติดและอาชญากรรมต่างๆ	ติดตั้งระบบอุปกรณ์คอมพิวเตอร์พร้อมโปรแกรมควบคุมและระบบบันทึกภาพ เพื่อการควบคุมและบริหารจัดการระบบกล้องวงจรปิด (CCTV) จำนวน ๑ ชุด	๑๗๐,๐๐๐					ติดตั้งกล้องวงจรปิด (CCTV) เป็นไปตามที่มาตรฐานที่กำหนด	๑. สามารถบริการนักท่องเที่ยวได้อย่างต่อเนื่อง และสร้างชื่อเสียงให้กับอำเภอขนอมมากขึ้น ๒. สามารถดูแลรักษาที่สาธารณะในพื้นที่รับผิดชอบได้อย่างมีประสิทธิภาพ	สำนักปลัดฯ

ยุทธศาสตร์จังหวัดที่ ๓ การบริหารจัดการทรัพยากรธรรมชาติและสิ่งแวดล้อมอย่างยั่งยืน

ยุทธศาสตร์การพัฒนาขององค์กรปกครองส่วนท้องถิ่นในเขตจังหวัดที่ ๒ การบริหารจัดการทรัพยากรธรรมชาติและสิ่งแวดล้อมและพลังงาน

๒. ยุทธศาสตร์ การพัฒนาทรัพยากรธรรมชาติ สิ่งแวดล้อมและพลังงาน

๒.๑ แผนงานสาธารณสุข

ที่	โครงการ	วัตถุประสงค์	เป้าหมาย (ผลผลิตโครงการ)	งบประมาณ					ตัวชี้วัด (KPI)	ผลที่คาดว่าจะ ได้รับ	หน่วยงาน รับผิดชอบ หลัก
				๒๕๖๖ (บาท)	๒๕๖๗ (บาท)	๒๕๖๘ (บาท)	๒๕๖๙ (บาท)	๒๕๗๐ (บาท)			
๑.	โครงการรณรงค์รักษาความสะอาด “Big Cleaning Day”	เพื่อส่งเสริมให้ประชาชนรักษาความสะอาดบ้านเรือน ตลาดสด ถนนในหมู่บ้านและบริเวณชายฝั่งทะเล	ประชาชน องค์กรภาครัฐ เอกชน ในเขตเทศบาล	๔๐,๐๐๐	๔๐,๐๐๐	๔๐,๐๐๐	๔๐,๐๐๐	๔๐,๐๐๐	จำนวนครั้งในการส่งเสริมประชาชนรักษาความสะอาดบ้านเรือน	สถานที่ต่างๆ มีความสะอาด มีทัศนียภาพที่สวยงาม	กองสาธารณสุขฯ

ยุทธศาสตร์จังหวัดที่ ๓ การบริหารจัดการทรัพยากรธรรมชาติและสิ่งแวดล้อมอย่างยั่งยืน

ยุทธศาสตร์การพัฒนาขององค์กรปกครองส่วนท้องถิ่นในเขตจังหวัดที่ ๒ การบริหารจัดการทรัพยากรธรรมชาติ สิ่งแวดล้อมและพลังงาน

๒. ยุทธศาสตร์ การพัฒนาทรัพยากรธรรมชาติ สิ่งแวดล้อมและพลังงาน

๒.๒ แผนงานเคหะและชุมชน

ที่	โครงการ	วัตถุประสงค์	เป้าหมาย (ผลผลิตโครงการ)	งบประมาณ					ตัวชี้วัด (KPI)	ผลที่คาดว่าจะ ได้รับ	หน่วยงาน รับผิดชอบ หลัก
				๒๕๖๖ (บาท)	๒๕๖๗ (บาท)	๒๕๖๘ (บาท)	๒๕๖๙ (บาท)	๒๕๗๐ (บาท)			
๑	โครงการบริหารจัดการขยะ มูลฝอยในเขตเทศบาล	เพื่อรณรงค์สร้างองค์ ความรู้และการปฏิบัติ ด้านการคัดแยกขยะ ให้กับประชาชน หมู่บ้าน/ชุมชน เยาวชน นักเรียนใน พื้นที่โดยใช้หลัก ๓Rs	- ให้ความรู้และฝึก ปฏิบัติแก่ประชาชน ๑๓ หมู่บ้าน - จัดกิจกรรมให้ความรู้ แก่นักเรียนในพื้นที่ เทศบาลตำบลอ่าวขนอม จำนวน ๖ แห่ง	๒๐,๐๐๐	๒๐,๐๐๐	๒๐,๐๐๐	๒๐,๐๐๐	๒๐,๐๐๐	ปริมาณขยะสะสม ลดลง ร้อยละ ๘๐	สามารถสร้าง องค์ความรู้ใน การคัดแยกขยะ ให้กับประชาชน เยาวชน นักเรียนขยายสู่ ครอบครัวให้ รู้จักการใช้น้อย ใช้ซ้ำ และนำ กลับมาใช้ใหม่	กอง สาธารณสุข ฯ
๒	โครงการผลิตปุ๋ยชีวภาพจาก ขยะอินทรีย์	๑. เพื่อนำขยะอินทรีย์ ที่ได้จากการคัดแยกไป ผลิตเป็นปุ๋ยอินทรีย์ ชีวภาพ ๒. เพื่อนำขยะอินทรีย์ กลับมาใช้ให้เกิด ประโยชน์ และลด ปริมาณขยะที่ต้อง กำจัด	- จัดทำชีวภาพจากขยะ อินทรีย์ ปริมาณ ๖๐ ตัน - ได้ผลผลิตไม่น้อยกว่า ๓๐ ตัน	๒๐,๐๐๐	๒๐,๐๐๐	๒๐,๐๐๐	๒๐,๐๐๐	๒๐,๐๐๐	ปริมาณขยะที่ต้อง กำจัดลดลง ร้อยละ ๘๐	- สามารถผลิต ปุ๋ยชีวภาพไม่ น้อยกว่า ๓๐ ตัน - สามารถ สนับสนุนให้ เกษตรกรใน พื้นที่ได้ใช้ ประโยชน์จาก	กอง สาธารณสุข ฯ

ยุทธศาสตร์จังหวัดที่ ๓ การบริหารจัดการทรัพยากรธรรมชาติและสิ่งแวดล้อมอย่างยั่งยืน

ยุทธศาสตร์การพัฒนาขององค์กรปกครองส่วนท้องถิ่นในเขตจังหวัดที่ ๒ การบริหารจัดการทรัพยากรธรรมชาติและสิ่งแวดล้อมและพลังงาน

๒. ยุทธศาสตร์ การพัฒนาทรัพยากรธรรมชาติ สิ่งแวดล้อมและพลังงาน

๒.๓ แผนงานการเกษตร

ที่	โครงการ	วัตถุประสงค์	เป้าหมาย (ผลผลิตโครงการ)	งบประมาณ					ตัวชี้วัด (KPI)	ผลที่คาดว่าจะได้รับ	หน่วยงาน รับผิดชอบหลัก
				๒๕๖๑ (บาท)	๒๕๖๒ (บาท)	๒๕๖๓ (บาท)	๒๕๖๔ (บาท)	๒๕๖๕ (บาท)			
๑.	โครงการปลูกหญ้าแฝกตามแนวพระราชดำริเพื่อการอนุรักษ์ดินและน้ำ	เพื่อเผยแพร่ความรู้สร้างความเข้าใจให้กับเกษตรกรและประชาชน ถึงประโยชน์ของหญ้าแฝกในการอนุรักษ์ดินและน้ำ	พนักงานเทศบาล เยาวชน เกษตรกร และประชาชนที่สนใจในพื้นที่ตำบลขนอม จำนวน ๖๐ คน	๑๐,๐๐๐	๑๐,๐๐๐	๑๐,๐๐๐	๑๐,๐๐๐	๑๐,๐๐๐	มีผู้เข้าร่วมโครงการ ร้อยละ ๙๐ ของกลุ่มเป้าหมาย	ผู้เข้าร่วมได้รับทราบถึงประโยชน์ของหญ้าแฝก ในการอนุรักษ์ดินและน้ำรวมทั้งสภาพพื้นที่ที่เหมาะสมในการปลูก	สำนักปลัด
๒.	โครงการฟื้นฟูและพัฒนาลำน้ำ คูคลอง เพื่อสิ่งแวดล้อมและคุณภาพชีวิต	๑. เพื่อปรับปรุงสภาพแม่น้ำ ลำคลอง แหล่งน้ำสาธารณะให้สามารถใช้งานได้ทุกฤดู ๒. เพื่อกำจัดขยะมูลฝอย สิ่งปฏิกูล วัชพืช และผักตบชวาในแม่น้ำ คูคลอง แหล่งน้ำสาธารณะ	จำนวน ปีละ ๒ ครั้ง	๑๐,๐๐๐	๑๐,๐๐๐	๑๐,๐๐๐	๑๐,๐๐๐	๑๐,๐๐๐	จำนวนคลองที่ได้รับการฟื้นฟูและพัฒนา	๑. สามารถปรับปรุงสภาพแม่น้ำลำคลอง แหล่งน้ำสาธารณะให้สามารถใช้งานได้ทุกฤดูได้ ๒. สามารถกำจัดขยะมูลฝอย สิ่งปฏิกูล วัชพืช และผักตบชวาในแม่น้ำคูคลอง แหล่งน้ำสาธารณะได้	กองสาธารณสุข

ยุทธศาสตร์จังหวัดที่ ๓ การบริหารจัดการทรัพยากรธรรมชาติและสิ่งแวดล้อมอย่างยั่งยืน

ยุทธศาสตร์การพัฒนาขององค์กรปกครองส่วนท้องถิ่นในเขตจังหวัดที่ ๒ การบริหารจัดการทรัพยากรธรรมชาติและสิ่งแวดล้อมและพลังงาน

๒. ยุทธศาสตร์ การพัฒนาทรัพยากรธรรมชาติ สิ่งแวดล้อมและพลังงาน

๒.๓ แผนงานการเกษตร

ที่	โครงการ	วัตถุประสงค์	เป้าหมาย (ผลผลิตโครงการ)	งบประมาณ					ตัวชี้วัด (KPI)	ผลที่คาดว่าจะได้รับ	หน่วยงานรับผิดชอบหลัก
				๒๕๖๑ (บาท)	๒๕๖๒ (บาท)	๒๕๖๓ (บาท)	๒๕๖๔ (บาท)	๒๕๖๕ (บาท)			
๓.	โครงการท้องถิ่นอาสา ปลูกป่าเฉลิมพระเกียรติ “จิตอาสา สร้างป่า รักษาป่า”	๑. เพื่อเป็นการเฉลิมพระเกียรติและแสดงออกถึงความจงรักภักดีต่อสถาบัน ๒. เพื่อเพิ่มพื้นที่ป่าชุมชนและพื้นที่สาธารณะ	๑. พื้นที่ปลูกป่าเฉลิมพระเกียรติ ปีละ ๑๐ ไร่ ๒. จำนวนกล้าไม้ปีละ ๑,๐๐๐ ต้น ๓. ผู้เข้าร่วมโครงการ ปีละ ๒๐๐ คน	๑๐,๐๐๐	๑๐,๐๐๐	๑๐,๐๐๐	๑๐,๐๐๐	๑๐,๐๐๐	พื้นที่ป่าเฉลิมพระเกียรติ เพิ่มขึ้น ปีละ ๑๐ ไร่	อปท. หน่วยงานภาครัฐ ภาคเอกชนประชาชนในพื้นที่มีส่วนร่วม เฉลิมพระเกียรติ และแสดงออกถึงความจงรักภักดี	กองสาธารณสุข
๔.	โครงการอนุรักษ์พันธุกรรมพืชอันเนื่องมาจากพระราชดำริ สมเด็จพระเทพรัตนราชสุดาฯ สยามบรมราชกุมารี (อพ.สธ.)	๑. เพื่อสนองแนวพระราชดำริ และสืบสานพระปณิธานตามโครงการฯ ๒. เพื่อสร้างความตระหนักถึงคุณค่าความสำคัญของพันธุกรรมพืช และทรัพยากรต่างๆ ๓. เพื่อให้มีการจัดทำระบบข้อมูลฐานทรัพยากรธรรมชาติ	<u>เชิงปริมาณ</u> - พื้นที่ปลูกรักษา จำนวน ๑ ไร่ - ผู้เข้าร่วมโครงการ จำนวน ๖๐ คน <u>เชิงคุณภาพ</u> - ผู้เข้าร่วมโครงการ เห็นถึงคุณค่าของภูมิปัญญาท้องถิ่นและประโยชน์ของพันธุกรรมพืชในชุมชนและสามารถนำความรู้ที่ได้ไปถ่ายทอดและใช้ประโยชน์	๑๐,๐๐๐	๑๐,๐๐๐	๑๐,๐๐๐	๑๐,๐๐๐	๑๐,๐๐๐	ผู้เข้าร่วมโครงการ ร้อยละ ๘๐ มีความรู้และสามารถเรียนรู้และพัฒนาครอบครัวของตนเองได้	๑. แนวพระราชดำริ และสืบสานพระปณิธานตามโครงการฯ ๒. เกิดตระหนักถึงคุณค่า ความสำคัญของพันธุกรรมพืช และทรัพยากรต่างๆ ๓. มีการจัดทำระบบข้อมูลฐานทรัพยากรธรรมชาติ	สำนักปลัดฯ

ยุทธศาสตร์จังหวัดที่ ๓ การบริหารจัดการทรัพยากรธรรมชาติและสิ่งแวดล้อมอย่างยั่งยืน

ยุทธศาสตร์การพัฒนาขององค์กรปกครองส่วนท้องถิ่นในเขตจังหวัดที่ ๒ การบริหารจัดการทรัพยากรธรรมชาติและสิ่งแวดล้อมและพลังงาน

๒. ยุทธศาสตร์ การพัฒนาทรัพยากรธรรมชาติ สิ่งแวดล้อมและพลังงาน

๒.๓ แผนงานการเกษตร

ที่	โครงการ	วัตถุประสงค์	เป้าหมาย (ผลผลิตโครงการ)	งบประมาณ					ตัวชี้วัด (KPI)	ผลที่คาดว่าจะ ได้รับ	หน่วยงาน รับผิดชอบ หลัก
				๒๕๖๖ (บาท)	๒๕๖๗ (บาท)	๒๕๖๘ (บาท)	๒๕๖๙ (บาท)	๒๕๗๐ (บาท)			
๕	โครงการ “๑ อปท. ๑ ถนนท้องถิ่นใส่ใจสิ่งแวดล้อม” เทศบาลตำบลอ่าวขนอม	๑. เพื่อกระตุ้นให้ประชาชนในพื้นที่มีส่วนร่วมในการจัดการสิ่งแวดล้อมบริเวณถนนที่อยู่ในความรับผิดชอบของเทศบาล ๒. เพื่อส่งเสริมให้ประชาชนในพื้นที่ร่วมกันรักษาความสะอาด ความเป็นระเบียบเรียบร้อย ความสวยงามในบริเวณถนน ๓. เพื่อให้มีการจัดการถนนในเขตเทศบาลที่มีภูมิทัศน์สวยงาม สะอาด สะท้อนวัฒนธรรม วิถีชุมชน หรือเอกลักษณ์ของชุมชน และมีสภาพแวดล้อมที่ดี ตลอดจนประชาชนเดินทางได้สะดวกปลอดภัย ๔. เพิ่มพื้นที่สีเขียว ลดขยะมูลฝอย และลดปัญหาภาวะโลกร้อน	จำนวน ๑ เส้นทาง โดยการพัฒนาปรับปรุงถนนสายสี่แยกขนอม – หาดหน้าด่าน ซึ่งเป็นถนนลาด ยาง ระยะทาง ๑,๘๐๐ เมตร ความกว้าง ๑๒ เมตร ปลูกดอกไม้ จำนวน ๒๐๐ กระถาง	๑๐,๐๐๐	๑๐,๐๐๐	๑๐,๐๐๐	๑๐,๐๐๐	๑๐,๐๐๐	เชิงปริมาณ - ร้อยละของเส้นทางที่ดำเนินโครงการ “ถนนท้องถิ่นใส่ใจสิ่งแวดล้อม (เป้าหมายร้อยละ ๑๐๐) จำนวน ๑ เส้นทาง เชิงคุณภาพ - ร้อยละของประชาชนในพื้นที่เทศบาลมีความพึงพอใจต่อการใช้บริการ “ถนนท้องถิ่นใส่ใจสิ่งแวดล้อม	๑. เกิดความร่วมมือระหว่างเทศบาล ส่วนราชการในพื้นที่ ภาคเอกชนและประชาชนในพื้นที่ในการจัดการสิ่งแวดล้อมในบริเวณถนนที่รับผิดชอบ ๒. ประชาชนในพื้นที่มีส่วนร่วม และมีจิตสำนึกในการรักษาความสะอาดความเป็นระเบียบเรียบร้อย และความสวยงามบริเวณถนนที่อยู่ในความรับผิดชอบ ๓. เทศบาลตำบลอ่าวขนอม มีถนนที่มีภูมิทัศน์ที่สวยงาม สะท้อนวัฒนธรรม วิถีชุมชน เอกลักษณ์ชุมชน และสภาพแวดล้อมที่ดี	กองสาธารณสุข ฯ

ยุทธศาสตร์จังหวัดที่ ๕ การรักษาความมั่นคงและความสงบเรียบร้อย

ยุทธศาสตร์การพัฒนาของ อปท. ในเขตจังหวัดที่ ๓ การพัฒนาสังคมและคุณภาพชีวิต

๓. ยุทธศาสตร์ การพัฒนาสังคมและคุณภาพชีวิต

๓.๑ แผนงานรักษาความสงบภายใน

ที่	โครงการ	วัตถุประสงค์	เป้าหมาย (ผลผลิตโครงการ)	งบประมาณ					ตัวชี้วัด (KPI)	ผลที่คาดว่าจะ ได้รับ	หน่วยงาน รับผิดชอบ หลัก
				๒๕๖๖ (บาท)	๒๕๖๗ (บาท)	๒๕๖๘ (บาท)	๒๕๖๙ (บาท)	๒๕๗๐ (บาท)			
๑.	โครงการตั้งจุดเฝ้าระวัง อุบัติเหตุในช่วงเทศกาล สงกรานต์	เพื่อเฝ้าระวังอุบัติเหตุ ลดความรุนแรงแลพ ภาวะแทรกซ้อนจาก การเกิดอุบัติเหตุ ในช่วงเทศกาล สงกรานต์	ตั้งจุดตรวจบริการและ เฝ้าระวังอุบัติเหตุทั้งทาง ถนนและทางทะเล จำนวน ๒ จุด ๑. ศูนย์ช่วยเหลือ นักท่องเที่ยว ๒. สามแยกครูประวิงร่วม กับตำรวจสายตรวจ สถานีตำรวจภูธรขนอม	๑๑,๒๔๐	๑๑,๒๔๐	๑๑,๒๔๐	๑๑,๒๔๐	๑๑,๒๔๐	อุบัติเหตุในช่วง เทศกาลสงกรานต์ ลดลงร้อยละ ๘๐	อุบัติเหตุจากการ จราจรทางบก และอุบัติเหตุทาง น้ำในพื้นที่ตำบล ขนอมลดลง	สำนักปลัด
๒.	โครงการตั้งจุดเฝ้าระวัง อุบัติเหตุในช่วงเทศกาล ปีใหม่	เพื่อเฝ้าระวังอุบัติเหตุ ลดความรุนแรงแลพ ภาวะแทรกซ้อนจาก การเกิดอุบัติเหตุ ในช่วงเทศกาล ปีใหม่	ตั้งจุดตรวจบริการและ เฝ้าระวังอุบัติเหตุทั้งทาง ถนนและทางทะเล จำนวน ๒ จุด ๑. ศูนย์ช่วยเหลือ นักท่องเที่ยว ๒. สามแยกครูประวิงร่วม กับตำรวจสายตรวจ สถานีตำรวจภูธรขนอม	๑๑,๒๔๐	๑๑,๒๔๐	๑๑,๒๔๐	๑๑,๒๔๐	๑๑,๒๔๐	อุบัติเหตุในช่วง เทศกาลปีใหม่ ลดลงร้อยละ ๘๐	อุบัติเหตุจากการ จราจรทางบก และอุบัติเหตุทาง น้ำในพื้นที่ตำบล ขนอมลดลง	สำนักปลัด

ยุทธศาสตร์จังหวัดที่ ๔ การพัฒนาคน ชุมชน และสังคมให้น่าอยู่ เข้มแข็ง ตามปรัชญาเศรษฐกิจพอเพียง
ยุทธศาสตร์การพัฒนาของ อปท. ในเขตจังหวัดที่ ๓ การพัฒนาสังคมและคุณภาพชีวิต

๑. ยุทธศาสตร์ การพัฒนาสังคมและคุณภาพชีวิต

๑.๑ แผนงานรักษาความสงบภายใน

ที่	โครงการ	วัตถุประสงค์	เป้าหมาย (ผลผลิตโครงการ)	งบประมาณ					ตัวชี้วัด (KPI)	ผลที่คาดว่าจะ ได้รับ	หน่วยงาน รับผิดชอบ หลัก
				๒๕๖๖ (บาท)	๒๕๖๗ (บาท)	๒๕๖๘ (บาท)	๒๕๖๙ (บาท)	๒๕๗๐ (บาท)			
๓.	โครงการจัดตั้งศูนย์ปฏิบัติการร่วมในการช่วยเหลือประชาชนขององค์กรปกครองส่วนท้องถิ่น ระดับอำเภอ อำเภอชนอม จังหวัดนครศรีธรรมราช	๑. เพื่อเป็นสถานที่กลางศูนย์ปฏิบัติการร่วมในการช่วยเหลือประชาชนขององค์กรปกครองส่วนท้องถิ่น ระดับอำเภอ ๒. เป็นศูนย์กลางในการรวบรวมข้อมูล ปัญหา ความต้องการของประชาชน และประสานงานกับหน่วยงานอื่นๆ	๑. จ้างเหมาบริการ บุคคล เพื่อทำหน้าที่เป็นเจ้าหน้าที่ประจำศูนย์ฯ จำนวน ๑ คน ๒. จัดซื้อ วัสดุ อุปกรณ์ ครุภัณฑ์ และอื่นๆ ที่จำเป็น ๓. จัดให้เป็นศูนย์รวบรวมข้อมูลข่าวสาร ศูนย์ถ่ายทอดความรู้ ๔. จัดให้มีการบริการที่ดี เกิดความประทับใจต่อผู้รับบริการ (อุดหนุน ทต.ชนอม)	๔๐,๐๐๐	๔๐,๐๐๐	๔๐,๐๐๐	๔๐,๐๐๐	๔๐,๐๐๐	จัดตั้งศูนย์ฯ แล้วเสร็จตามที่กำหนด	องค์กรปกครองส่วนท้องถิ่นในเขตอำเภอชนอม มีสถานที่กลางในการปฏิบัติ งานร่วมกันเพื่อให้ความช่วยเหลือประชาชน	เทศบาลตำบลชนอม

ยุทธศาสตร์จังหวัดที่ ๕ การรักษาความมั่นคงและความสงบเรียบร้อย

ยุทธศาสตร์การพัฒนาของ อปท. ในเขตจังหวัดที่ ๓ การพัฒนาสังคมและคุณภาพชีวิต

๓. ยุทธศาสตร์ การพัฒนาสังคมและคุณภาพชีวิต

๓.๑ แผนงานรักษาความสงบภายใน

ที่	โครงการ	วัตถุประสงค์	เป้าหมาย (ผลผลิตโครงการ)	งบประมาณ					ตัวชี้วัด (KPI)	ผลที่คาดว่าจะได้รับ	หน่วยงาน รับผิดชอบหลัก
				๒๕๖๖ (บาท)	๒๕๖๗ (บาท)	๒๕๖๘ (บาท)	๒๕๖๙ (บาท)	๒๕๗๐ (บาท)			
๔.	โครงการฝึกอบรมหลักสูตรชุดปฏิบัติการจิตอาสาภัยพิบัติประจำองค์กรปกครองส่วนท้องถิ่น	๑. เพื่อเสริมสร้างศักยภาพและความแข็งแกร่งให้แก่เทศบาลให้มีบุคลากรที่สามารถปฏิบัติหน้าที่ช่วยเหลือเจ้าพนักงานในการป้องกันและบรรเทาสาธารณภัยได้อย่างมีประสิทธิภาพ ๒. เพื่อพัฒนาระบบการปฏิบัติงานกู้ภัยในภาวะฉุกเฉินให้เป็นระบบ รวดเร็ว และทันต่อเหตุการณ์ ๓. เพื่อสนับสนุนให้โครงการจิตอาสาพระราชทาน ๙๐๔ วปร. ในระดับพื้นที่ให้มีความเข้มแข็งและมีทักษะ ความรู้ ความชำนาญในการจัดการภัยพิบัติ	๑. ผู้เข้าอบรม ได้แก่ จิตอาสาภัยพิบัติเทศบาล จำนวน ๕๐ คน/รุ่น ๒. ผู้สังเกตการณ์ ได้แก่แก่นักเรียนจิตอาสาหลักสูตรพื้นฐาน และหรือ หลักสูตรประจำ จำนวน ๑๐ คน ต่อรุ่น (ถ้ามี)	๕๓,๒๐๐	๕๓,๒๐๐	๕๓,๒๐๐	๕๓,๒๐๐	๕๓,๒๐๐	ผู้เข้ารับการฝึกอบรมสามารถป้องกันและบรรเทาสาธารณภัยในพื้นที่เกิดเหตุได้อย่างถูกต้อง รวดเร็ว เป็นระบบ	๑. ผู้เข้ารับการฝึกอบรมสามารถปฏิบัติหน้าที่ช่วยเหลือเจ้าพนักงานในการป้องกันและบรรเทาสาธารณภัยในพื้นที่เกิดเหตุได้อย่างถูกต้อง รวดเร็ว เป็นระบบ และมีมาตรฐานเดียวกัน ๒. ผู้เข้ารับการฝึกอบรมสามารถให้การสนับสนุนการปฏิบัติงานของกองอำนวยการป้องกันและบรรเทาสาธารณภัยแห่งพื้นที่	สำนักปลัด

ยุทธศาสตร์จังหวัดที่ ๔ การพัฒนาคน ชุมชน และสังคมให้น่าอยู่ เข้มแข็ง ตามปรัชญาเศรษฐกิจพอเพียง
ยุทธศาสตร์การพัฒนาขององค์กรปกครองส่วนท้องถิ่นในเขตจังหวัดที่ ๑ การพัฒนาสังคมและคุณภาพชีวิต

๓. ยุทธศาสตร์ การพัฒนาสังคมและคุณภาพชีวิต

๓.๒ แผนงานการศึกษา

ที่	โครงการ	วัตถุประสงค์	เป้าหมาย (ผลผลิตโครงการ)	งบประมาณ					ตัวชี้วัด (KPI)	ผลที่คาดว่าจะ ได้รับ	หน่วยงาน รับผิดชอบ หลัก
				๒๕๖๖ (บาท)	๒๕๖๗ (บาท)	๒๕๖๘ (บาท)	๒๕๖๙ (บาท)	๒๕๗๐ (บาท)			
๑.	โครงการจัดประชุม ผู้ปกครองนักเรียน	เพื่อให้ผู้ปกครองเข้าใจ นโยบายของศูนย์ พัฒนาเด็กเล็กและมี ส่วนร่วมในการบริหาร จัดการศูนย์	จัดประชุมผู้ปกครอง ประจำปี ปีการศึกษาละ ๒ ครั้ง	๒๕,๐๐๐	๒๕,๐๐๐	๒๕,๐๐๐	๒๕,๐๐๐	๒๕,๐๐๐	เกิดความสัมพันธ์อัน ดีระหว่างศูนย์และ ผู้ปกครอง เพิ่มขึ้น ร้อยละ ๘๐	๑. ผู้ปกครอง เข้าใจนโยบาย ของ ศพด. ๒. เกิด ความสัมพันธ์อัน ดีระหว่างศูนย์ และผู้ปกครอง	กอง การศึกษา
๒.	โครงการสนับสนุนค่าใช้จ่าย การบริหารสถานศึกษา สำหรับศูนย์พัฒนาเด็กเล็ก ค่าจัดการเรียนการสอนของ ศพด. (รายหัว)	เพื่อส่งเสริมการเรียน การสอนของศูนย์ พัฒนาเด็กเล็กในเขต เทศบาล	ศูนย์พัฒนาเด็กเล็กใน เขตเทศบาล จำนวน ๔ แห่ง อัตรา ๑,๗๐๐ บาท/คน	๖๔๖,๐๐๐	๖๔๖,๐๐๐	๖๔๖,๐๐๐	๖๔๖,๐๐๐	๖๔๖,๐๐๐	เด็กมีสื่อการเรียน การสอนเพียงพอ ต่อเรียนรู้ ร้อยละ ๘๐	มีวัสดุการเรียน การสอน เพียงพอ เด็กมี พัฒนาการ เรียนรู้ เพิ่มมากขึ้น	กอง การศึกษา
๓.	โครงการแข่งขันกีฬาและเข้า ร่วมแข่งขันกีฬาของศูนย์ พัฒนาเด็กเล็กในอำเภอ ขนอม	๑. เพื่อส่งเสริมการ ออกกำลังกาย ๒. เพื่อฝึกให้นักเรียน มีน้ำใจเป็นนักกีฬา	จัดกิจกรรมแข่งขันกีฬา และเข้าร่วมในกิจกรรม กีฬาต่าง ๆ ที่จัดขึ้นใน เขตอำเภอขนอม	๒๘,๐๐๐	๒๘,๐๐๐	๒๘,๐๐๐	๒๘,๐๐๐	๒๘,๐๐๐	นักเรียนมีสุขภาพ แข็งแรง ร้อยละ ๘๐	นักเรียนมี สุขภาพแข็งแรง มีทัศนคติที่ดีใน การออกกำลังกาย	กอง การศึกษา

ยุทธศาสตร์จังหวัดที่ ๔ การพัฒนาคน ชุมชน และสังคมให้น่าอยู่ เข้มแข็ง ตามปรัชญาเศรษฐกิจพอเพียง
ยุทธศาสตร์การพัฒนาขององค์กรปกครองส่วนท้องถิ่นในเขตจังหวัดที่ ๑ การพัฒนาสังคมและคุณภาพชีวิต

๓. ยุทธศาสตร์ การพัฒนาสังคมและคุณภาพชีวิต

๓.๒ แผนงานการศึกษา

ที่	โครงการ	วัตถุประสงค์	เป้าหมาย (ผลผลิตโครงการ)	งบประมาณ					ตัวชี้วัด (KPI)	ผลที่คาดว่าจะได้รับ	หน่วยงาน รับผิดชอบ หลัก
				๒๕๖๖ (บาท)	๒๕๖๗ (บาท)	๒๕๖๘ (บาท)	๒๕๖๙ (บาท)	๒๕๗๐ (บาท)			
๔.	โครงการสนับสนุนค่าใช้จ่ายการบริหารสถานศึกษาจ้างเหมาทำอาหารกลางวันให้เด็กนักเรียน ศพด. ในเขต ทต.อ่าวขนอม	เพื่อให้นักเรียนได้รับประทานอาหารกลางวัน ที่สะอาดและปลอดภัยถูกสุขอนามัย	๑. ศูนย์พัฒนาเด็กเล็ก จงถนอม ๒. ศูนย์พัฒนาเด็กเล็ก กระดังงา ๓. ศูนย์พัฒนาเด็กเล็ก บ้านในเพลา ๔. ศูนย์พัฒนาเด็กเล็ก บ้านเขาติน	๑,๙๕๕,๑๐๐	๑,๙๕๕,๑๐๐	๑,๙๕๕,๑๐๐	๑,๙๕๕,๑๐๐	๑,๙๕๕,๑๐๐	นักเรียน ร้อยละ ๑๐๐ ได้รับประทานอาหารกลางวัน ที่สะอาดและปลอดภัยถูกสุขอนามัย	นักเรียนทุกคนได้รับสารอาหารที่มีประโยชน์และเพียงพอต่อความต้องการของร่างกายทุกวัน	กองการศึกษา (ศพด.)
๕.	โครงการน้อมนำหลักปรัชญาเศรษฐกิจพอเพียงสู่สถานศึกษา	๑. เพื่อให้นักเรียนในระดับปฐมวัยได้เรียนรู้แนวเศรษฐกิจพอเพียง ๒. เพื่อให้นักเรียนในระดับปฐมวัยมีความรู้เรื่องราวเกี่ยวกับธรรมชาติรอบตัวเด็กและรู้จักประหยัด	จัดกิจกรรม การปลูกพืชผักสวนครัว และผักพื้นบ้าน ให้นักเรียนในระดับปฐมวัยเรียนรู้แนวเศรษฐกิจพอเพียง	๕,๐๐๐	๕,๐๐๐	๕,๐๐๐	๕,๐๐๐	๕,๐๐๐	ผู้เรียนไม่น้อยกว่าร้อยละ ๘๕ มีความรู้ความเข้าใจเกี่ยวกับแนวเศรษฐกิจพอเพียง	๑. สามารถบริการนักท่องเที่ยวได้อย่างต่อเนื่อง และสร้างชื่อเสียงให้กับอำเภอขนอมมากขึ้น ๒. สามารถดูแลรักษาที่สาธารณะในพื้นที่รับผิดชอบได้อย่างมีประสิทธิภาพ	กองการศึกษา

ยุทธศาสตร์จังหวัดที่ ๔ การพัฒนาคน ชุมชน และสังคมให้น่าอยู่ เข้มแข็ง ตามปรัชญาเศรษฐกิจพอเพียง
ยุทธศาสตร์การพัฒนาขององค์กรปกครองส่วนท้องถิ่นในเขตจังหวัดที่ ๑ การพัฒนาสังคมและคุณภาพชีวิต

๓. ยุทธศาสตร์ การพัฒนาสังคมและคุณภาพชีวิต

๓.๒ แผนงานการศึกษา

ที่	โครงการ	วัตถุประสงค์	เป้าหมาย (ผลผลิตโครงการ)	งบประมาณ					ตัวชี้วัด (KPI)	ผลที่คาดว่าจะ ได้รับ	หน่วยงาน รับผิดชอบ หลัก
				๒๕๖๖ (บาท)	๒๕๖๗ (บาท)	๒๕๖๘ (บาท)	๒๕๖๙ (บาท)	๒๕๗๐ (บาท)			
๖.	โครงการส่งเสริมความปลอดภัยแก่ผู้เรียน	๑. เพื่อส่งเสริมความปลอดภัยแก่ผู้เรียน ๒. เพื่อร่วมรณรงค์ในการเสริมสร้างความปลอดภัยอันจะเกิดกับชีวิต ทรัพย์สินของตนเองและผู้อื่น	จัดกิจกรรมให้ความรู้แก่ผู้เรียน ศพด. สังกัดเทศบาลตำบลอ่าวขนอม	๑๐,๐๐๐	๑๐,๐๐๐	๑๐,๐๐๐	๑๐,๐๐๐	๑๐,๐๐๐	นักเรียนร้อยละ ๑๐๐ ได้รับการส่งเสริมความปลอดภัย	นักเรียน ศพด. สังกัดเทศบาลตำบลอ่าวขนอมเมื่ออยู่ในศพด.	กองการศึกษา
๗.	โครงการป้องกันเด็กจมน้ำในศูนย์พัฒนาเด็กเล็กในสังกัดเทศบาลตำบลอ่าวขนอม	๑. เพื่อสร้างทักษะให้กับเด็กเล็กในการช่วยเหลือตนเองสามารถเอาชีวิตรอดจากการจมน้ำได้ ๒. เพื่อให้เด็กมีความคุ้นเคยกับน้ำ และเอาตัวรอดจากการจมน้ำ	ฝึกทักษะการเอาชีวิตรอดและพื้นฐานการว่ายน้ำเบื้องต้น	๓๐,๐๐๐	๓๐,๐๐๐	๓๐,๐๐๐	๓๐,๐๐๐	๓๐,๐๐๐	เด็กร้อยละ ๗๐ ผ่านการฝึกทักษะเอาชีวิตรอดตัวรอด	๑. ลดอัตราการเสียชีวิตจากการจมน้ำของเด็กเล็ก ๒. เด็กมีทักษะในการว่ายน้ำพื้นฐาน	กองการศึกษา
๘.	โครงการจัดซื้อที่ดินเพื่อก่อสร้างอาคารศูนย์พัฒนาเด็กเล็กกระดังงา	เพื่อจัดซื้อที่ดินเฉพาะแห่งจำนวน ๓ ไร่ บริเวณหมู่ที่ ๙ ตำบลขนอม อำเภอขนอม	ที่ดินสำหรับก่อสร้างศูนย์พัฒนาเด็กเล็กกระดังงา เนื้อที่ประมาณ ๓ ไร่ ในทำเลที่เหมาะสมและราคาที่เป็นธรรม	๓,๐๐๐,๐๐๐					จัดซื้อที่ดินถูกต้องตามระเบียบกฎหมายที่กำหนด	การดำเนินงานเป็นไปด้วยความโปร่งใส	กองการศึกษา

ยุทธศาสตร์จังหวัดที่ ๔ การพัฒนาคน ชุมชน และสังคมให้น่าอยู่ เข้มแข็ง ตามปรัชญาเศรษฐกิจพอเพียง
ยุทธศาสตร์การพัฒนาของ อปท. ในเขตจังหวัดที่ ๓ การพัฒนาสังคมและคุณภาพชีวิต

๓. ยุทธศาสตร์ การพัฒนาสังคมและคุณภาพชีวิต

๓.๓ แผนงานสาธารณสุข

ที่	โครงการ	วัตถุประสงค์	เป้าหมาย (ผลผลิตโครงการ)	งบประมาณ					ตัวชี้วัด (KPI)	ผลที่คาดว่าจะ ได้รับ	หน่วยงาน รับผิดชอบ หลัก
				๒๕๖๖ (บาท)	๒๕๖๗ (บาท)	๒๕๖๘ (บาท)	๒๕๖๙ (บาท)	๒๕๗๐ (บาท)			
๑.	โครงการส่งเสริมความรู้เรื่อง เพศศึกษาและป้องกันการ แพร่ระบาดของโรคเอดส์	เพื่อให้ความรู้เกี่ยวกับ เพศศึกษาแก่เยาวชน ในการป้องกันโรค เอดส์และโรคติดต่อ ทางเพศสัมพันธ์	อบรมให้ความรู้ ให้แก่ เด็กนักเรียนและเยาวชน จำนวน ๑ ครั้ง	๒๐,๐๐๐	๒๐,๐๐๐	๒๐,๐๐๐	๒๐,๐๐๐	๒๐,๐๐๐	กลุ่มเป้าหมาย ร้อยละ ๘๐ รู้จัก วิธีการป้องกันตนเอง	กลุ่มเป้าหมาย ได้รับความรู้และ รู้จักวิธี การป้องกัน ตนเองจาก โรคติดต่อทาง เพศสัมพันธ์	กอง สาธารณสุขฯ
๒.	โครงการป้องกันและระงับ โรคไข้เลือดออก	เพื่อลดอัตราการป่วย ด้วยโรคไข้เลือดออก	- พันหมอกควันกำจัด ยุงในพื้นที่ จำนวน ๑๓ หมู่บ้าน - รมรงค์ประชา สัมพันธ์และกำจัดลูกน้ำ ยุงลาย	๖๐,๐๐๐	๖๐,๐๐๐	๖๐,๐๐๐	๖๐,๐๐๐	๖๐,๐๐๐	อัตราการป่วยด้วยโรค ไข้เลือด ออกลดลง ร้อยละ ๘๐	- จำนวนผู้ป่วย โรคไข้เลือดออก ลดลง - ไม่มีผู้เสียชีวิต ด้วยโรคไข้เลือด ออก	กอง สาธารณสุขฯ
๓.	โครงการเฝ้าระวังความ ปลอดภัยด้านอาหาร	เพื่อตรวจสอบสาร อาหารปนเปื้อนใน อาหาร	ดำเนินการตรวจ สาร ปนเปื้อนในอาหาร จำนวน ๑ โครงการ	๒๐,๐๐๐	๒๐,๐๐๐	๒๐,๐๐๐	๒๐,๐๐๐	๒๐,๐๐๐	ประชาชน ร้อยละ ๘๐ ได้บริโภคอาหารที่ ปลอดภัย	ประชาชนได้ บริโภคอาหารที่ ปลอดภัย	กอง สาธารณสุข ฯ

ยุทธศาสตร์จังหวัดที่ ๔ การพัฒนาคน ชุมชน และสังคมให้น่าอยู่ เข้มแข็ง ตามปรัชญาเศรษฐกิจพอเพียง
ยุทธศาสตร์การพัฒนาของ อปท. ในเขตจังหวัดที่ ๓ การพัฒนาสังคมและคุณภาพชีวิต

๓. ยุทธศาสตร์ การพัฒนาสังคมและคุณภาพชีวิต

๓.๓ แผนงานสาธารณสุข

ที่	โครงการ	วัตถุประสงค์	เป้าหมาย (ผลผลิตโครงการ)	งบประมาณ					ตัวชี้วัด (KPI)	ผลที่คาดว่าจะ ได้รับ	หน่วยงาน รับผิดชอบ หลัก
				๒๕๖๖ (บาท)	๒๕๖๗ (บาท)	๒๕๖๘ (บาท)	๒๕๖๙ (บาท)	๒๕๗๐ (บาท)			
๔.	โครงการสัตว์ปลอดโรค คน ปลอดภัย จากโรคพิษสุนัขบ้า ตามพระปณิธานของ ศาสตราจารย์ ดร. สมเด็จพระเจ้าลูกเธอ เจ้าฟ้าจุฬาภรณวลัยลักษณ์ อัครราช กุมารี	เพื่อป้องกันและควบคุมการแพร่ระบาดของ ของโรค	ให้บริการฉีดวัคซีน ป้องกันโรคพิษสุนัขบ้า จำนวน ๑๓ หมู่บ้าน	๖๐,๐๐๐	๖๐,๐๐๐	๖๐,๐๐๐	๖๐,๐๐๐	๖๐,๐๐๐	การแพร่ระบาดของ โรคพิษสุนัขบ้า ลดลง ร้อยละ ๙๐	การแพร่ระบาด ของโรคลดลง	กอง สาธารณสุข ฯ
๕.	โครงการอบรมให้ความรู้ การสุขภาพอาหารแก่ ผู้ประกอบการ	เพื่อให้ผู้ประกอบการ มีความรู้ความเข้าใจ ในเรื่องสุขภาพ อาหาร	จัดอบรมผู้ประกอบการ/ ตัวแทน ร้านค้า ร้าน อาหาร จำนวน ๓๐ ราย	๒๐,๐๐๐	๒๐,๐๐๐	๒๐,๐๐๐	๒๐,๐๐๐	๒๐,๐๐๐	ผู้ประกอบการผู้เข้ารับ การฝึกอบรมมี ความรู้ ความเข้าใจ เพิ่มขึ้น ร้อยละ ๘๐	ผู้ประกอบการมี ความรู้ ความ เข้าใจหลัก สุขภาพ อาหาร	กอง สาธารณสุข ฯ
๖.	โครงการเฝ้าระวังความ ปลอดภัยในน้ำดื่ม	เพื่อทดสอบคุณภาพน้ำ ดื่มตุน้ำหยอดเหรียญ และตู้หยอดน้ำของ ชุมชน	ตรวจสอบสารปนเปื้อน และเชื้อจุลินทรีย์ในน้ำ ดื่ม	๒๐,๐๐๐	๒๐,๐๐๐	๒๐,๐๐๐	๒๐,๐๐๐	๒๐,๐๐๐	ประชาชนร้อยละ ๘๐ ได้บริโภคน้ำที่ ปลอดภัยและมี คุณภาพ	ประชาชนได้ บริโภคน้ำที่ ปลอดภัยและมี คุณภาพ	กอง สาธารณสุข ฯ

ยุทธศาสตร์จังหวัดที่ ๔ การพัฒนาคน ชุมชน และสังคมให้น่าอยู่ เข้มแข็ง ตามปรัชญาเศรษฐกิจพอเพียง
ยุทธศาสตร์การพัฒนาของ อปท.ในเขตจังหวัดที่ ๓ การพัฒนาสังคมและคุณภาพชีวิต

๓. ยุทธศาสตร์ การพัฒนาสังคมและคุณภาพชีวิต

๓.๓ แผนงานสาธารณสุข

ที่	โครงการ	วัตถุประสงค์	เป้าหมาย (ผลผลิตโครงการ)	งบประมาณ					ตัวชี้วัด (KPI)	ผลที่คาดว่าจะได้รับ	หน่วยงาน รับผิดชอบหลัก
				๒๕๖๖ (บาท)	๒๕๖๗ (บาท)	๒๕๖๘ (บาท)	๒๕๖๙ (บาท)	๒๕๗๐ (บาท)			
๗.	โครงการพระราชดำริด้านสาธารณสุข	สนับสนุนให้หมู่บ้าน/คณะกรรมการ การชุมชนจัดทำโครงการตามพระราชดำริด้านสาธารณสุข	ดำเนินการสนับสนุนงบประมาณให้ชุมชนจัดทำโครงการจำนวน ๑๗ ชุมชน (แห่งละ ๒๐,๐๐๐ บาท)	๓๔๐,๐๐๐	๓๔๐,๐๐๐	๓๔๐,๐๐๐	๓๔๐,๐๐๐	๓๔๐,๐๐๐	จำนวนชุมชนที่จัดทำโครงการ	ประชาชนในชุมชนได้รับประโยชน์จากการดำเนินการโครงการ	กองสาธารณสุขฯ
๘.	โครงการอบรมผู้ประกอบการจำหน่ายอาหาร	๑. เพื่อสร้างความรู้ความเข้าใจในการสุขาภิบาลอาหาร ๒. เพื่อให้ประชาชนในพื้นที่ได้บริโภคอาหารที่สะอาด ปลอดภัย	ผู้ประกอบการจำหน่ายอาหารในเขตพื้นที่เทศบาลตำบลอ่าวขนอมจำนวน ๕๐ คน	๒๐,๐๐๐	๒๐,๐๐๐	๒๐,๐๐๐	๒๐,๐๐๐	๒๐,๐๐๐	ผู้ประกอบการเข้าอบรมร้อยละ ๑๐๐ มีเข้าความรู้ความเข้าใจ	๑. ผู้ประกอบการจำหน่ายอาหารมีเข้าใจความรู้ความเข้าใจ ๒. ประชาชนในพื้นที่ได้บริโภคอาหารที่สะอาด ปลอดภัย	กองสาธารณสุขฯ

ยุทธศาสตร์จังหวัดที่ ๔ การพัฒนาคน ชุมชน และสังคมให้น่าอยู่ เข้มแข็ง ตามปรัชญาเศรษฐกิจพอเพียง
ยุทธศาสตร์การพัฒนาของ อปท.ในเขตจังหวัดที่ ๓ การพัฒนาสังคมและคุณภาพชีวิต

๓. ยุทธศาสตร์ การพัฒนาสังคมและคุณภาพชีวิต

๓.๓ แผนงานสาธารณสุข

ที่	โครงการ	วัตถุประสงค์	เป้าหมาย (ผลผลิตโครงการ)	งบประมาณ					ตัวชี้วัด (KPI)	ผลที่คาดว่าจะ ได้รับ	หน่วยงาน รับผิดชอบ หลัก
				๒๕๖๖ (บาท)	๒๕๖๗ (บาท)	๒๕๖๘ (บาท)	๒๕๖๙ (บาท)	๒๕๗๐ (บาท)			
๙.	โครงการสุขาภิบาลอาหาร และการจัดการอาหารใน โรงเรียน	๑. เพื่อตรวจสอบสุขา ภิบาลร้านอาหาร ๒. เพื่อตรวจสอบสุขา ภิบาลโรงอาหารใน โรงเรียน ๓. เพื่อเฝ้าระวัง สุขาภิบาลอาหารใน พื้นที่เทศบาลตำบล อ่าวขนอม	๑. ร้านอาหารในพื้นที่ เทศบาลตำบลอ่าวขนอม ๒. ร้านจำหน่ายอาหาร ในโรงเรียน	๔๐,๐๐๐	๔๐,๐๐๐	๔๐,๐๐๐	๔๐,๐๐๐	๔๐,๐๐๐	ร้านจำหน่ายอาหาร ในพื้นที่เทศบาล ตำบลอ่าวขนอมถูก สุขาภิบาลอาหาร	ร้านจำหน่าย อาหารในพื้นที่ เทศบาลตำบล อ่าวขนอมถูก สุขาภิบาล อาหาร	กอง สาธารณสุข ฯ
๑๐.	โครงการพัฒนาระบบกู้ชีพ- กู้ภัย เทศบาลตำบลอ่าว ขนอม	๑. เพื่อป้องกันความ พิการและการเสียชีวิต จากภาวะฉุกเฉิน ๒. เพื่อพัฒนาระบบ การแพทย์ฉุกเฉินให้มี ประสิทธิภาพ รวดเร็ว ได้มาตรฐานซึ่งทุกคน สามารถเข้าถึงได้อย่าง รวดเร็วและเท่าเทียม	ประชาชนในพื้นที่ เทศบาลตำบลอ่าวขนอม	๕๐,๐๐๐	๕๐,๐๐๐	๕๐,๐๐๐	๕๐,๐๐๐	๕๐,๐๐๐	จัดตั้งศูนย์ฯ แล้ว เสร็จตามที่กำหนด	ประชาชนได้รับ บริการการแพทย์ ฉุกเฉินให้มี ประสิทธิภาพ รวดเร็วได้ มาตรฐาน	กอง สาธารณสุข ฯ

ยุทธศาสตร์จังหวัดที่ ๕ การรักษาความมั่นคงและความสงบเรียบร้อย

ยุทธศาสตร์การพัฒนาของ อปท. ในเขตจังหวัดที่ ๓ การพัฒนาสังคมและคุณภาพชีวิต

๓. ยุทธศาสตร์ การพัฒนาสังคมและคุณภาพชีวิต

๓.๕ แผนงานสร้างความเข้มแข็งของชุมชน

ที่	โครงการ	วัตถุประสงค์	เป้าหมาย (ผลผลิตโครงการ)	งบประมาณ					ตัวชี้วัด (KPI)	ผลที่คาดว่าจะได้รับ	หน่วยงานรับผิดชอบหลัก
				๒๕๖๖ (บาท)	๒๕๖๗ (บาท)	๒๕๖๘ (บาท)	๒๕๖๙ (บาท)	๒๕๗๐ (บาท)			
๑.	โครงการสนับสนุนศูนย์ปฏิบัติการป้องกันและปราบปรามยาเสพติดเทศบาลตำบลอ่าวขนอม	๑. เพื่อดำเนินการปรับปรุงข้อมูล จัดทำแผนปฏิบัติการศูนย์ปฏิบัติการฯ ๒. เพื่อจัดทำสื่อ และจัดกิจกรรมรณรงค์เผยแพร่ประชาสัมพันธ์ ๓. จัดทำกิจกรรมหรืออบรมให้ความรู้	สนับสนุนศูนย์ปฏิบัติการป้องกันและปราบปรามยาเสพติดเทศบาลตำบลอ่าวขนอม ปีละ ๑ ครั้ง ในการจัดกิจกรรมตามอำนาจหน้าที่ จำนวน ๗ กิจกรรม	๑๐,๐๐๐	๑๐,๐๐๐	๑๐,๐๐๐	๑๐,๐๐๐	๑๐,๐๐๐	จัดกิจกรรมครบทั้ง ๗ กิจกรรม	สามารถดำเนินการปรับปรุงข้อมูล จัดทำแผนงาน แผนปฏิบัติการป้องกันและปราบปรามยาเสพติดฯ ให้สอดคล้องกับการขับเคลื่อนภารกิจได้	กองสาธารณสุขฯ

ยุทธศาสตร์จังหวัดที่ ๒ การพัฒนาการท่องเที่ยวบนพื้นฐานธรรมะ ธรรมชาติ และศิลปวัฒนธรรม

ยุทธศาสตร์การพัฒนาขององค์กรปกครองส่วนท้องถิ่นในเขตจังหวัดที่ ๑ การพัฒนาสังคมและคุณภาพชีวิต

๓. ยุทธศาสตร์ การพัฒนาสังคมและคุณภาพชีวิต

๓.๖ แผนงานการศาสนาวัฒนธรรมและนันทนาการ

ที่	โครงการ	วัตถุประสงค์	เป้าหมาย (ผลผลิตโครงการ)	งบประมาณ					ตัวชี้วัด (KPI)	ผลที่คาดว่าจะได้รับ	หน่วยงาน รับผิดชอบหลัก
				๒๕๖๖ (บาท)	๒๕๖๗ (บาท)	๒๕๖๘ (บาท)	๒๕๖๙ (บาท)	๒๕๗๐ (บาท)			
๑.	โครงการส่งเสริมกิจกรรมทางศาสนาและวันสำคัญทางศาสนา	ส่งเสริมกิจกรรมทางศาสนาอนุรักษ์ประเพณีวัฒนธรรมวิถีชีวิตที่ดีงาม	เข้าร่วมกิจกรรมสำคัญต่าง ๆ ทางศาสนา เช่น วันมาฆบูชา วันเข้าพรรษา วันวิสาขบูชา	๑๐,๐๐๐	๑๐,๐๐๐	๑๐,๐๐๐	๑๐,๐๐๐	๑๐,๐๐๐	กิจกรรมทางศาสนาและวันสำคัญทางศาสนาได้รับการสืบทอดร้อยละ ๕	ประชาชนเข้าใจถึงหลักธรรมคำสั่งสอนเป็นพุทธศาสนิกชนที่ดี	กองการศึกษา
๒.	โครงการจัดงานประเพณีวันลอยกระทง	เพื่ออนุรักษ์ประเพณีและวัฒนธรรมท้องถิ่น	จัดกิจกรรมงานประเพณีลอยกระทง จำนวน ๑ ครั้ง	๑๐๐,๐๐๐	๑๐๐,๐๐๐	๑๐๐,๐๐๐	๑๐๐,๐๐๐	๑๐๐,๐๐๐	ศิลปวัฒนธรรมประเพณีท้องถิ่นได้รับการสืบทอดร้อยละ ๕	ประชาชนเห็นคุณค่าและอนุรักษ์ประเพณีอันดีงาม	กองการศึกษา
๓.	โครงการจัดหมรับและขบวนแห่หมรับงานเทศกาลเดือนสิบของจังหวัดนครศรีธรรมราช	โครงการจัดหมรับและขบวนแห่หมรับงานเทศกาลเดือนสิบของจังหวัดนครศรีธรรมราช	- สืบสานประเพณีอันดีงามของภาคใต้ - ประชาชนอำเภอขนอมเห็นความสำคัญของพระพุทธศาสนา และเข้าร่วมกิจกรรม ประมาณ ๕๐๐ คน (สนับสนุนที่ทำการปกครองอำเภอขนอม)	๒๐,๐๐๐	๒๐,๐๐๐	๒๐,๐๐๐	๒๐,๐๐๐	๒๐,๐๐๐	ประเพณีวัฒนธรรมได้รับการอนุรักษ์ร้อยละ ๘๐	เยาวชนจะได้เห็นขนบธรรมเนียมประเพณีวัฒนธรรมอันดีงามในอดีต	กองการศึกษา

ยุทธศาสตร์จังหวัดที่ ๔ การพัฒนาคน ชุมชน และสังคมให้น่าอยู่ เข้มแข็ง ตามปรัชญาเศรษฐกิจพอเพียง
ยุทธศาสตร์การพัฒนาขององค์กรปกครองส่วนท้องถิ่นในเขตจังหวัดที่ ๑ การพัฒนาสังคมและคุณภาพชีวิต

๓. ยุทธศาสตร์ การพัฒนาสังคมและคุณภาพชีวิต

๓.๖ แผนงานการศาสนาวัฒนธรรมและนันทนาการ

ที่	โครงการ	วัตถุประสงค์	เป้าหมาย (ผลผลิตโครงการ)	งบประมาณ					ตัวชี้วัด (KPI)	ผลที่คาดว่าจะ ได้รับ	หน่วยงาน รับผิดชอบ หลัก
				๒๕๖๖ (บาท)	๒๕๖๗ (บาท)	๒๕๖๘ (บาท)	๒๕๖๙ (บาท)	๒๕๗๐ (บาท)			
๔.	โครงการส่งเสริม สนับสนุน การแข่งขันกีฬาระหว่าง หน่วยงาน	เพื่อส่งเสริมให้ บุคลากรของหน่วย งานได้ออกกำลังกาย เสริมสร้างความ สามัคคี	ร่วมกิจกรรมแข่งขันกีฬา ระหว่างหน่วยงาน จำนวน ๒ ครั้ง	๑๕,๐๐๐	๑๕,๐๐๐	๑๕,๐๐๐	๑๕,๐๐๐	๑๕,๐๐๐	บุคลากร ร้อยละ ๘๐ ของหน่วยงาน ได้ออกกำลังกาย เสริมสร้างความ สามัคคี	- มีสุขภาพที่ แข็งแรง - เกิดความ สามัคคีระหว่าง หน่วยงาน	กอง การศึกษา
๕.	โครงการแข่งขันกีฬาอ่ว ชนอม คัพ	เพื่อส่งเสริมให้เยาวชน และประชาชนตระหนัก ถึงความสำคัญของการ ออกกำลังกาย ใช้เวลา ว่างให้เป็นประโยชน์ ด้วยการเล่นกีฬาอัน เป็นการพัฒนาร่างกาย ให้มีสุขภาพพลานามัย แข็งแรง	นักกีฬาที่เข้าแข่งขันและ ประชาชนทั่วไปเข้าร่วม กิจกรรม วันละประมาณ ๓๐๐ คน	๑๖๐,๐๐๐	๑๖๐,๐๐๐	๑๖๐,๐๐๐	๑๖๐,๐๐๐	๑๖๐,๐๐๐	จำนวนผู้เข้าร่วม กิจกรรม	สามารถพัฒนา คนในชุมชน ท้องถิ่นให้มีการ เล่นกีฬาสร้าง ความเข้ม แข็งแรงให้รับ ร่างกายและ จิตใจมีการ ยอมรับในกติกา ข้อบังคับพร้อม ทั้งสามารถ เลือกสรรนักกีฬา ยอดเยี่ยมระดับ ท้องถิ่นได้	กอง การศึกษา

ยุทธศาสตร์จังหวัดที่ ๔ การพัฒนาคน ชุมชน และสังคมให้น่าอยู่ เข้มแข็ง ตามปรัชญาเศรษฐกิจพอเพียง
ยุทธศาสตร์การพัฒนาขององค์กรปกครองส่วนท้องถิ่นในเขตจังหวัดที่ ๑ การพัฒนาสังคมและคุณภาพชีวิต

๓. ยุทธศาสตร์ การพัฒนาสังคมและคุณภาพชีวิต

๓.๖ แผนงานการศาสนาวัฒนธรรมและนันทนาการ

ที่	โครงการ	วัตถุประสงค์	เป้าหมาย (ผลผลิตโครงการ)	งบประมาณ					ตัวชี้วัด (KPI)	ผลที่คาดว่าจะ ได้รับ	หน่วยงาน รับผิดชอบ หลัก
				๒๕๖๖ (บาท)	๒๕๖๗ (บาท)	๒๕๖๘ (บาท)	๒๕๖๙ (บาท)	๒๕๗๐ (บาท)			
๖.	โครงการจัดงานวันเด็ก	เพื่อส่งเสริมให้เด็กใน ชุมชนได้เข้าร่วม กิจกรรมการเรียนรู้ ต่าง ๆ	ดำเนินการจัดกิจกรรม งานวันเด็กปีละ ๑ ครั้ง	๓๕,๐๐๐	๓๕,๐๐๐	๓๕,๐๐๐	๓๕,๐๐๐	๓๕,๐๐๐	เด็กร้อยละ ๘๐ ได้ เข้าร่วมกิจกรรมงาน วันเด็ก	เด็กได้เข้าร่วม กิจกรรมเกิด ความสนุกสนาน มีพัฒนา การ มากขึ้น	สำนักปลัด

ยุทธศาสตร์จังหวัดที่ ๔ การพัฒนาคน ชุมชน และสังคมให้น่าอยู่ เข้มแข็ง ตามปรัชญาเศรษฐกิจพอเพียง
ยุทธศาสตร์การพัฒนาขององค์กรปกครองส่วนท้องถิ่นในเขตจังหวัดที่ ๔ การพัฒนาโครงสร้างพื้นฐาน

๑ ยุทธศาสตร์ การพัฒนาโครงสร้างพื้นฐาน

๑.๑ แผนงาน อุตสาหกรรมและการโยธา

ที่	โครงการ	วัตถุประสงค์	เป้าหมาย (ผลผลิตโครงการ)	งบประมาณ					ตัวชี้วัด (KPI)	ผลที่คาดว่าจะ ได้รับ	หน่วยงาน รับผิดชอบ หลัก
				๒๕๖๖ (บาท)	๒๕๖๗ (บาท)	๒๕๖๘ (บาท)	๒๕๖๙ (บาท)	๒๕๗๐ (บาท)			
๑.	โครงการก่อสร้างถนน คสล. ซอยสิริบุรี หมู่ที่ ๒	เพื่อให้การคมนาคม สะดวก ปลอดภัย	ทำการก่อสร้างถนน คสล. ปี ๒๕๖๖ ขนาดผิวจราจรกว้าง ๕.๐๐ เมตร ยาว ๑๐๐ เมตร หรือ ปริมาณพื้นที่รวมกันไม่น้อย กว่า ๕๐๐ ตร.ม. ตามแบบ แปลน ทต.กำหนด ปี ๒๕๖๗ ขนาดผิวจราจรกว้าง ๕.๐๐ เมตร ยาว ๑๐๐ เมตร หรือ ปริมาณพื้นที่รวมกันไม่น้อย กว่า ๕๐๐ ตร.ม. ตามแบบ แปลน ทต.กำหนด	๔๐๕,๙๒๘	๔๐๕,๙๒๘				ระยะทางถนน ที่ก่อสร้าง	การคมนาคม สะดวก ปลอดภัยมากขึ้น	กองช่าง

ยุทธศาสตร์จังหวัดที่ ๔ การพัฒนาคน ชุมชน และสังคมให้น่าอยู่ เข้มแข็ง ตามปรัชญาเศรษฐกิจพอเพียง
ยุทธศาสตร์การพัฒนาขององค์กรปกครองส่วนท้องถิ่นในเขตจังหวัดที่ ๔ การพัฒนาโครงสร้างพื้นฐาน

๑ ยุทธศาสตร์ การพัฒนาโครงสร้างพื้นฐาน

๑.๑ แผนงาน อุตสาหกรรมและการโยธา

ที่	โครงการ	วัตถุประสงค์	เป้าหมาย (ผลผลิตโครงการ)	งบประมาณ					ตัวชี้วัด (KPI)	ผลที่คาดว่าจะ ได้รับ	หน่วยงาน รับผิดชอบ หลัก
				๒๕๖๖ (บาท)	๒๕๖๗ (บาท)	๒๕๖๘ (บาท)	๒๕๖๙ (บาท)	๒๕๗๐ (บาท)			
๒.	โครงการก่อสร้างถนน คสล. ซอยนายจำรัส หมู่ที่ ๓	เพื่อให้การคมนาคม สะดวก ปลอดภัย	ทำการก่อสร้างถนน คสล. ขนาดผิวจราจรกว้าง ๕.๐๐ เมตร ยาว ๑๐๐ เมตร หรือ ปริมาณพื้นที่รวมกันไม่น้อย กว่า ๕๐๐ ตร.ม. ตามแบบ แปลน ทต.กำหนด	๔๐๕,๙๒๘					ระยะทางถนน ที่ก่อสร้าง	การคมนาคม สะดวก ปลอดภัยมากขึ้น	กองช่าง
๓.	โครงการก่อสร้างถนน คสล. ซอยชานาญอุทิศ - โรงฆ่า สัตว์ หมู่ที่ ๓	เพื่อให้การคมนาคม สะดวก ปลอดภัย	ทำการก่อสร้างถนน คสล. ขนาดผิวจราจรกว้าง ๕.๐๐ เมตร ยาว ๑๐๐ เมตร หรือ ปริมาณพื้นที่รวมกันไม่น้อย กว่า ๕๐๐ ตร.ม. ตามแบบ แปลน ทต.กำหนด		๔๐๕,๙๒๘				ระยะทางถนน ที่ก่อสร้าง	การคมนาคม สะดวก ปลอดภัยมากขึ้น	กองช่าง
๔.	โครงการก่อสร้างถนน คสล. ซอยบุญทรัพย์ หมู่ที่ ๖	เพื่อให้การคมนาคม สะดวก ปลอดภัย	ทำการก่อสร้างถนน คสล. ขนาดผิวจราจรกว้าง ๕.๐๐ เมตร ยาว ๘๐ เมตร หรือ ปริมาณพื้นที่รวมกันไม่น้อย กว่า ๔๐๐ ตร.ม. ตามแบบ แปลน ทต.กำหนด	๓๒๔,๗๔๓					ระยะทางถนน ที่ก่อสร้าง	การคมนาคม สะดวก ปลอดภัยมากขึ้น	กองช่าง

ยุทธศาสตร์จังหวัดที่ ๔ การพัฒนาคน ชุมชน และสังคมให้น่าอยู่ เข้มแข็ง ตามปรัชญาเศรษฐกิจพอเพียง
ยุทธศาสตร์การพัฒนาขององค์กรปกครองส่วนท้องถิ่นในเขตจังหวัดที่ ๔ การพัฒนาโครงสร้างพื้นฐาน

๑ ยุทธศาสตร์ การพัฒนาโครงสร้างพื้นฐาน

๑.๑ แผนงาน อุตสาหกรรมและการโยธา

ที่	โครงการ	วัตถุประสงค์	เป้าหมาย (ผลผลิตโครงการ)	งบประมาณ					ตัวชี้วัด (KPI)	ผลที่คาดว่าจะ ได้รับ	หน่วยงาน รับผิดชอบ หลัก
				๒๕๖๖ (บาท)	๒๕๖๗ (บาท)	๒๕๖๘ (บาท)	๒๕๖๙ (บาท)	๒๕๗๐ (บาท)			
๕.	โครงการก่อสร้างถนน คสล. ขอยนางละออง หมู่ที่ ๗	เพื่อให้การคมนาคม สะดวก ปลอดภัย	ทำการก่อสร้างถนน คสล. ขนาดกว้าง ๕.๐๐ เมตร ยาว ๑๐๐ เมตร หนา ๐.๑๕ เมตรหรือพื้นที่รวมกันไม่ น้อยกว่า ๕๐๐ ตร.ม. ตามแบบแปลน ทต.กำหนด	๔๐๕,๙๒๘					ระยะทางถนน ที่ก่อสร้าง	การคมนาคม สะดวก ปลอดภัย มากยิ่งขึ้น	กองช่าง
๖.	โครงการก่อสร้างถนน คสล. ขอยนายเขวง หมู่ที่ ๙	เพื่อให้การคมนาคม สะดวก ปลอดภัย	ทำการก่อสร้างถนน คสล. ขนาดกว้าง ๕.๐๐ เมตร ยาว ๑๐๐ เมตร หนา ๐.๑๕ เมตรหรือพื้นที่รวมกันไม่ น้อยกว่า ๕๐๐ ตร.ม. ตามแบบแปลน ทต.กำหนด	๔๐๕,๙๒๘					ระยะทางถนน ที่ก่อสร้าง	การคมนาคม สะดวก ปลอดภัย มากยิ่งขึ้น	กองช่าง
๗.	โครงการก่อสร้างถนน คสล. ขอยนายทวีป - นายห้าว หมู่ที่ ๑๑	เพื่อให้การ คมนาคม สะดวก ปลอดภัย	ทำการก่อสร้างถนน คสล. ขนาดกว้าง ๕.๐๐ เมตร ยาว ๑๐๐ เมตร หนา ๐.๑๕ เมตรหรือพื้นที่รวมกันไม่ น้อยกว่า ๕๐๐ ตร.ม. ตามแบบแปลน ทต.กำหนด	๔๐๕,๙๒๘					ระยะทางถนน ที่ก่อสร้าง	การคมนาคม สะดวก ปลอดภัย มากยิ่งขึ้น	กองช่าง

ยุทธศาสตร์จังหวัดที่ ๔ การพัฒนาคน ชุมชน และสังคมให้น่าอยู่ เข้มแข็ง ตามปรัชญาเศรษฐกิจพอเพียง
ยุทธศาสตร์การพัฒนาขององค์กรปกครองส่วนท้องถิ่นในเขตจังหวัดที่ ๔ การพัฒนาโครงสร้างพื้นฐาน

๑ ยุทธศาสตร์ การพัฒนาโครงสร้างพื้นฐาน

๑.๑ แผนงาน อุตสาหกรรมและการโยธา

ที่	โครงการ	วัตถุประสงค์	เป้าหมาย (ผลผลิตโครงการ)	งบประมาณ					ตัวชี้วัด (KPI)	ผลที่คาดว่าจะ ได้รับ	หน่วยงาน รับผิดชอบ หลัก
				๒๕๖๖ (บาท)	๒๕๖๗ (บาท)	๒๕๖๘ (บาท)	๒๕๖๙ (บาท)	๒๕๗๐ (บาท)			
๘.	โครงการก่อสร้างถนน คสล. ซอยนางแก้ว - ทำสำเภา หมู่ที่ ๑๓	เพื่อให้การคมนาคม สะดวก ปลอดภัย	ทำการก่อสร้างถนน คสล. ขนาดกว้าง ๕.๐๐ เมตร ยาว ๑๐๐ เมตร หนา ๐.๑๕ เมตรหรือพื้นที่รวมกันไม่ น้อยกว่า ๕๐๐ ตร.ม. ตามแบบแปลน ทต.กำหนด	๔๐๕,๙๒๘					ระยะทางถนน ที่ก่อสร้าง	การคมนาคม สะดวก ปลอดภัย มากยิ่งขึ้น	กองช่าง
๙.	โครงการก่อสร้างถนน คสล. ซอยนางจงดี้ - นายฤทธิ์ หมู่ที่ ๑๓	เพื่อให้การคมนาคม สะดวก ปลอดภัย	ทำการก่อสร้างถนน คสล. ขนาดกว้าง ๕.๐๐ เมตร ยาว ๑๐๐ เมตร หนา ๐.๑๕ เมตรหรือพื้นที่รวมกันไม่ น้อยกว่า ๕๐๐ ตร.ม. ตามแบบแปลน ทต.กำหนด		๔๐๕,๙๒๘				ระยะทางถนน ที่ก่อสร้าง	การคมนาคม สะดวก ปลอดภัย มากยิ่งขึ้น	กองช่าง
๑๐.	โครงการก่อสร้างถนน คสล. ซอยสงสุวรรณ หมู่ที่ ๑๔	เพื่อให้การคมนาคม สะดวก ปลอดภัย	ทำการก่อสร้างถนน คสล. ขนาดกว้าง ๕.๐๐ เมตร ยาว ๑๐๐ เมตร หนา ๐.๑๕ เมตรหรือพื้นที่รวมกันไม่ น้อยกว่า ๕๐๐ ตร.ม. ตามแบบแปลน ทต.กำหนด	๔๐๕,๙๒๘					ระยะทางถนน ที่ก่อสร้าง	การคมนาคม สะดวก ปลอดภัย มากยิ่งขึ้น	กองช่าง

ยุทธศาสตร์จังหวัดที่ ๔ การพัฒนาคน ชุมชน และสังคมให้น่าอยู่ เข้มแข็ง ตามปรัชญาเศรษฐกิจพอเพียง

ยุทธศาสตร์การพัฒนาขององค์กรปกครองส่วนท้องถิ่นในเขตจังหวัดที่ ๕ การเสริมสร้างธรรมาภิบาลและการบริหารกิจการบ้านเมืองที่ดี

๕. ยุทธศาสตร์ การพัฒนาการบริหารจัดการองค์กรภายใต้ระบบธรรมาภิบาล

๕.๑ แผนงานบริหารทั่วไป

ที่	โครงการ	วัตถุประสงค์	เป้าหมาย (ผลผลิตโครงการ)	งบประมาณ					ตัวชี้วัด (KPI)	ผลที่คาดว่าจะได้รับ	หน่วยงาน รับผิดชอบหลัก
				๒๕๖๖ (บาท)	๒๕๖๗ (บาท)	๒๕๖๘ (บาท)	๒๕๖๙ (บาท)	๒๕๗๐ (บาท)			
๑.	โครงการพัฒนาศักยภาพคณะกรรมการหมู่บ้าน (กม.) ในการจัดทำแผนพัฒนาหมู่บ้าน เพื่อรองรับการเชื่อมโยงแผนพัฒนาท้องถิ่น	๑. เพื่อสร้างความรู้ความเข้าใจให้แก่คณะกรรมการหมู่บ้านและคณะกรรมการพัฒนาเทศบาล ในองค์ความรู้ทางด้านวิชาการเกี่ยวกับการวิเคราะห์และการจัดทำแผนยุทธศาสตร์ ตลอดจนสามารถนำไปปรับปรุงแผนพัฒนาหมู่บ้านได้ ๒. เพื่อให้แผนพัฒนาหมู่บ้านมีคุณภาพและเป็นไปตามหลักมาตรฐานทางวิชาการและเชื่อมโยงแผนพัฒนาท้องถิ่น แผนพัฒนาระดับพื้นที่	คณะกรรมการหมู่บ้าน, คณะกรรมการพัฒนาเทศบาล จำนวน ๖๐ คน	๑๕,๐๐๐	๑๕,๐๐๐				ผู้เข้าอบรมร้อยละ ๙๐ มีความเข้าใจในการจัดทำแผนพัฒนาหมู่บ้านเพื่อรองรับการเชื่อมโยงแผนพัฒนาท้องถิ่น	๑. คณะกรรมการหมู่บ้านและคณะกรรมการพัฒนาเทศบาล มีความเข้าใจในองค์ความรู้ทางด้านวิชาการเกี่ยวกับการวิเคราะห์และการจัดทำแผนยุทธศาสตร์ ตลอดจนสามารถนำไปปรับปรุงแผนพัฒนาหมู่บ้านได้ ๒. แผนพัฒนาหมู่บ้านมีคุณภาพ และเป็นไปตามหลักมาตรฐานทางวิชาการและเชื่อมโยงแผนพัฒนาท้องถิ่น แผนพัฒนาระดับพื้นที่	กองยุทธศาสตร์และงบประมาณ

ยุทธศาสตร์จังหวัดที่ ๔ การพัฒนาคน ชุมชน และสังคมให้น่าอยู่ เข้มแข็ง ตามปรัชญาเศรษฐกิจพอเพียง

ยุทธศาสตร์การพัฒนาขององค์กรปกครองส่วนท้องถิ่นในเขตจังหวัดที่ ๕ การเสริมสร้างธรรมาภิบาลและการบริหารกิจการบ้านเมืองที่ดี

๕. ยุทธศาสตร์ การพัฒนาการบริหารจัดการองค์กรภายใต้ระบบธรรมาภิบาล

๕.๑ แผนงานบริหารทั่วไป

ที่	โครงการ	วัตถุประสงค์	เป้าหมาย (ผลผลิตโครงการ)	งบประมาณ					ตัวชี้วัด (KPI)	ผลที่คาดว่าจะได้รับ	หน่วยงาน รับผิดชอบ หลัก
				๒๕๖๖ (บาท)	๒๕๖๗ (บาท)	๒๕๖๘ (บาท)	๒๕๖๙ (บาท)	๒๕๗๐ (บาท)			
๒.	โครงการจ้างที่ปรึกษาเพื่อประเมินความพึงพอใจในการให้บริการ	เพื่อประเมินความพึงพอใจของประชาชนที่มีต่อการบริหารจัดการองค์กร	ประชาชนในเขตเทศบาลตำบลอ่าวขนอม	๒๕,๐๐๐	๒๕,๐๐๐	๒๕,๐๐๐	๒๕,๐๐๐	๒๕,๐๐๐	ประชาชน ร้อยละ ๙๐ มีความพึงพอใจต่อการบริหารจัดการองค์กร	สะท้อนภาพลักษณ์ขององค์กร มีข้อมูลเพื่อปรับปรุงการปฏิบัติงาน	กองยุทธศาสตร์และงบประมาณ
๓.	โครงการจัดทำวารสาร	เพื่อประชาสัมพันธ์และเผยแพร่ผลการปฏิบัติงานของเทศบาลตำบลอ่าวขนอม	จัดทำวารสาร สื่อ สิ่งพิมพ์ ประชาสัมพันธ์	๑๐๐,๐๐๐	๑๐๐,๐๐๐	๑๐๐,๐๐๐	๑๐๐,๐๐๐	๑๐๐,๐๐๐	ประชาชน ร้อยละ ๘๐ ได้รับทราบผลการปฏิบัติงาน	ประชาชนได้รับทราบผลการปฏิบัติงาน	กองยุทธศาสตร์และงบประมาณ
๔.	โครงการจัดเวทีประชาคมท้องถิ่น	เพื่อระดมความคิดเห็นของภาคประชาชนในการพัฒนาท้องถิ่นและการจัดการแบบมีส่วนร่วม	- จัดเวทีประชาคมท้องถิ่น - จัดทำประชาพิจารณ์ - ประชุม อบรมสัมมนา เกี่ยวกับการวางแผนพัฒนา และกระบวนการติดตามผล	๓๐,๐๐๐	๓๐,๐๐๐	๓๐,๐๐๐	๓๐,๐๐๐	๓๐,๐๐๐	ประชาชน ร้อยละ ๖๐ มีส่วนร่วมในการพัฒนาท้องถิ่น	การพัฒนาท้องถิ่นผ่านกระบวนการมีส่วนร่วมจากทุกภาคส่วน	กองยุทธศาสตร์และงบประมาณ

รายละเอียดโครงการพัฒนา
ที่นำมาจากแผนพัฒนาหมู่บ้านและแผนชุมชน
(พ.ศ. ๒๕๖๖ - ๒๕๗๐)
เทศบาลตำบลอ่าวขนอม
(แบบ ผ. ๐๒/๑)

รายละเอียดโครงการพัฒนา
ที่นำมาจากแผนพัฒนาหมู่บ้านและแผนชุมชน
เทศบาลตำบลอ่าวขนอม

ยุทธศาสตร์จังหวัดที่ ๔ การพัฒนาคน ชุมชน และสังคมให้น่าอยู่ เข้มแข็ง ตามปรัชญาเศรษฐกิจพอเพียง
ยุทธศาสตร์การพัฒนาขององค์กรปกครองส่วนท้องถิ่นในเขตจังหวัดที่ ๔ การพัฒนาโครงสร้างพื้นฐาน

๑ ยุทธศาสตร์ การพัฒนาโครงสร้างพื้นฐาน

๑.๑ แผนงาน อุตสาหกรรมและการโยธา

ที่	โครงการ	วัตถุประสงค์	เป้าหมาย (ผลผลิตโครงการ)	งบประมาณ					ตัวชี้วัด (KPI)	ผลที่คาดว่าจะ ได้รับ	หน่วยงาน รับผิดชอบ หลัก
				๒๕๖๖ (บาท)	๒๕๖๗ (บาท)	๒๕๖๘ (บาท)	๒๕๖๙ (บาท)	๒๕๗๐ (บาท)			
๑.	โครงการก่อสร้างถนน คสล. ซอยนายสมปราวน์ หมู่ที่ ๕	เพื่อให้การคมนาคม สะดวก ปลอดภัย	ทำการก่อสร้างถนน คสล. ขนาดผิวจราจรกว้าง ๔.๐๐ เมตร ยาว ๙๕ เมตร หรือ ปริมาณพื้นที่รวมกันไม่น้อย กว่า ๓๘๐ ตร.ม. ตามแบบ แปลน ทต.กำหนด	๓๔๒,๘๙๔					ระยะทางถนน ที่ก่อสร้าง	การคมนาคม สะดวก ปลอดภัย มากยิ่งขึ้น	กองช่าง
๒.	โครงการก่อสร้างท่อลอด เหล็กม เหลี่ยม ซอยเจบี หมู่ที่ ๘	- เพื่อแก้ปัญหา อุทกภัย น้ำท่วมขัง ในฤดูฝน - เพื่อให้ประชาชน สัญจรไปมาได้ สะดวกรวดเร็ว มากขึ้น	ทำการก่อสร้างท่อลอด เหล็กลม กว้าง ๑.๕๐ x ๑.๕๐ เมตร ยาว ๑๖ เมตร ๒ ช่องทาง ตาม แบบแปลน ทต.กำหนด	๗๙๗,๓๕๐					ก่อสร้างท่อลอด เหล็กลมเป็นไปตาม แบบแปลนที่กำหนด	- มีช่องทาง ระบายน้ำ - ลดปัญหา อุทกภัย และน้ำ ท่วมขังได้ - ประชาชน สัญจรไปมาได้ สะดวกรวดเร็ว มากขึ้น	กองช่าง

ยุทธศาสตร์จังหวัดที่ ๔ การพัฒนาคน ชุมชน และสังคมให้น่าอยู่ เข้มแข็ง ตามปรัชญาเศรษฐกิจพอเพียง
ยุทธศาสตร์การพัฒนาขององค์กรปกครองส่วนท้องถิ่นในเขตจังหวัดที่ ๔ การพัฒนาโครงสร้างพื้นฐาน

๑ ยุทธศาสตร์ การพัฒนาโครงสร้างพื้นฐาน

๑.๑ แผนงาน อุตสาหกรรมและการโยธา

ที่	โครงการ	วัตถุประสงค์	เป้าหมาย (ผลผลิตโครงการ)	งบประมาณ					ตัวชี้วัด (KPI)	ผลที่คาดว่าจะ ได้รับ	หน่วยงาน รับผิดชอบ หลัก
				๒๕๖๖ (บาท)	๒๕๖๗ (บาท)	๒๕๖๘ (บาท)	๒๕๖๙ (บาท)	๒๕๗๐ (บาท)			
๓.	โครงการก่อสร้างถนน คสล. ซอยห้วงสุข หมู่ที่ ๙	เพื่อให้การคมนาคม สะดวก ปลอดภัย	ทำการก่อสร้างถนน คสล. ขนาดกว้าง ๕.๐๐ เมตร ยาว ๑๐๐ เมตร หนา ๐.๑๕ เมตรหรือพื้นที่รวมกันไม่ น้อยกว่า ๕๐๐ ตร.ม. ตามแบบแปลน ทต.กำหนด		๔๐๕,๙๒๘				ระยะทางถนน ที่ก่อสร้าง	การคมนาคม สะดวก ปลอดภัย มากยิ่งขึ้น	กองช่าง
๔.	โครงการก่อสร้างถนน คสล. ซอยจาเลข หมู่ที่ ๙	เพื่อให้การคมนาคม สะดวก ปลอดภัย	ทำการก่อสร้างถนน คสล. ขนาดกว้าง ๕.๐๐ เมตร ยาว ๑๐๐ เมตร หนา ๐.๑๕ เมตรหรือพื้นที่รวมกันไม่ น้อยกว่า ๕๐๐ ตร.ม. ตามแบบแปลน ทต.กำหนด		๔๐๕,๙๒๘				ระยะทางถนน ที่ก่อสร้าง	การคมนาคม สะดวก ปลอดภัย มากยิ่งขึ้น	กองช่าง
๕.	โครงการก่อสร้างถนน คสล. สายละอองฝน หมู่ที่ ๑๐	เพื่อให้การคมนาคม สะดวก ปลอดภัย	ทำการก่อสร้างถนน คสล. ขนาดกว้าง ๕.๐๐ เมตร ยาว ๑๐๐ เมตร หนา ๐.๑๕ เมตรหรือพื้นที่รวมกันไม่ น้อยกว่า ๕๐๐ ตร.ม. ตามแบบแปลน ทต.กำหนด	๔๐๕,๙๒๘					ระยะทางถนน ที่ก่อสร้าง	การคมนาคม สะดวก ปลอดภัย มากยิ่งขึ้น	กองช่าง

ยุทธศาสตร์จังหวัดที่ ๔ การพัฒนาคน ชุมชน และสังคมให้น่าอยู่ เข้มแข็ง ตามปรัชญาเศรษฐกิจพอเพียง
ยุทธศาสตร์การพัฒนาขององค์กรปกครองส่วนท้องถิ่นในเขตจังหวัดที่ ๔ การพัฒนาโครงสร้างพื้นฐาน

๑ ยุทธศาสตร์ การพัฒนาโครงสร้างพื้นฐาน

๑.๑ แผนงาน อุตสาหกรรมและการโยธา

ที่	โครงการ	วัตถุประสงค์	เป้าหมาย (ผลผลิตโครงการ)	งบประมาณ					ตัวชี้วัด (KPI)	ผลที่คาดว่าจะ ได้รับ	หน่วยงาน รับผิดชอบ หลัก
				๒๕๖๖ (บาท)	๒๕๖๗ (บาท)	๒๕๖๘ (บาท)	๒๕๖๙ (บาท)	๒๕๗๐ (บาท)			
๖.	โครงการก่อสร้างถนน คสล. สายเขาพระ - นายเขวง หมู่ที่ ๑๑	เพื่อให้การคมนาคม สะดวก ปลอดภัย	ทำการก่อสร้างถนน คสล. ขนาดกว้าง ๕.๐๐ เมตร ยาว ๑๐๐ เมตร หนา ๐.๑๕ เมตรหรือพื้นที่รวมกันไม่ น้อยกว่า ๕๐๐ ตร.ม. ตามแบบแปลน ทต.กำหนด			๔๐๕,๙๒๘			ระยะทางถนน ที่ก่อสร้าง	การคมนาคม สะดวก ปลอดภัย มากยิ่งขึ้น	กองช่าง
๗.	โครงการก่อสร้างถนน คสล. ซอยนายสวาท - นายเลิศ หมู่ที่ ๑๑	เพื่อให้การคมนาคม สะดวก ปลอดภัย	ทำการก่อสร้างถนน คสล. ขนาดกว้าง ๕.๐๐ เมตร ยาว ๑๐๐ เมตร หนา ๐.๑๕ เมตรหรือพื้นที่รวมกันไม่ น้อยกว่า ๕๐๐ ตร.ม. ตามแบบแปลน ทต.กำหนด		๔๐๕,๙๒๘				ระยะทางถนน ที่ก่อสร้าง	การคมนาคม สะดวก ปลอดภัย มากยิ่งขึ้น	กองช่าง
๘.	โครงการก่อสร้างถนน คสล. ซอยนายแสง - นายพัฒน์ หมู่ที่ ๑๒	เพื่อให้การคมนาคม สะดวก ปลอดภัย	ทำการก่อสร้างถนน คสล. ขนาดกว้าง ๕.๐๐ เมตร ยาว ๑๐๐ เมตร หนา ๐.๑๕ เมตรหรือพื้นที่รวมกันไม่ น้อยกว่า ๕๐๐ ตร.ม. ตามแบบแปลน ทต.กำหนด	๔๐๕,๙๒๘					ระยะทางถนน ที่ก่อสร้าง	การคมนาคม สะดวก ปลอดภัย มากยิ่งขึ้น	กองช่าง

ยุทธศาสตร์จังหวัดที่ ๔ การพัฒนาคน ชุมชน และสังคมให้น่าอยู่ เข้มแข็ง ตามปรัชญาเศรษฐกิจพอเพียง
ยุทธศาสตร์การพัฒนาขององค์กรปกครองส่วนท้องถิ่นในเขตจังหวัดที่ ๔ การพัฒนาโครงสร้างพื้นฐาน

๑ ยุทธศาสตร์ การพัฒนาโครงสร้างพื้นฐาน

๑.๑ แผนงาน อุทสาหกรรมและการโยธา

ที่	โครงการ	วัตถุประสงค์	เป้าหมาย (ผลผลิตโครงการ)	งบประมาณ					ตัวชี้วัด (KPI)	ผลที่คาดว่าจะ ได้รับ	หน่วยงาน รับผิดชอบ หลัก
				๒๕๖๖ (บาท)	๒๕๖๗ (บาท)	๒๕๖๘ (บาท)	๒๕๖๙ (บาท)	๒๕๗๐ (บาท)			
๔.	โครงการก่อสร้างถนน คสล. ซอยคูนา หมู่ที่ ๑๒	เพื่อให้การคมนาคม สะดวก ปลอดภัย	ทำการก่อสร้างถนน คสล. ขนาดกว้าง ๕.๐๐ เมตร ยาว ๑๐๐ เมตร หนา ๐.๑๕ เมตรหรือพื้นที่รวมกันไม่ น้อยกว่า ๕๐๐ ตร.ม. ตามแบบแปลน ทต.กำหนด		๔๐๕,๙๒๘				ระยะทางถนน ที่ก่อสร้าง	การคมนาคม สะดวก ปลอดภัย มากขึ้น	กองช่าง

รายละเอียดโครงการพัฒนา
แผนพัฒนาท้องถิ่น (พ.ศ. ๒๕๖๖ - ๒๕๗๐)
สำหรับ โครงการที่เกินศักยภาพขององค์กรปกครองส่วนท้องถิ่นที่ใช้สำหรับการประสานแผนพัฒนาท้องถิ่น
เทศบาลตำบลอ่าวขนอม
(แบบ ผ. ๐๒/๒)

รายละเอียดโครงการพัฒนา
แผนพัฒนาท้องถิ่น (พ.ศ. ๒๕๖๖ – ๒๕๗๐)
สำหรับ โครงการที่เกินศักยภาพขององค์กรปกครองส่วนท้องถิ่นที่ใช้สำหรับการประสานแผนพัฒนาท้องถิ่น
เทศบาลตำบลอ่าวขนอม

ยุทธศาสตร์จังหวัดที่ ๔ การพัฒนาคน ชุมชน และสังคมให้น่าอยู่ เข้มแข็ง ตามปรัชญาเศรษฐกิจพอเพียง
 ยุทธศาสตร์การพัฒนาขององค์กรปกครองส่วนท้องถิ่นในเขตจังหวัดที่ ๔ การพัฒนาโครงสร้างพื้นฐาน

๑. ยุทธศาสตร์ การพัฒนาโครงสร้างพื้นฐาน

๑.๑ แผนงาน อุตสาหกรรมและการโยธา

ที่	โครงการ	วัตถุประสงค์	เป้าหมาย (ผลผลิตโครงการ)	งบประมาณ					ตัวชี้วัด (KPI)	ผลที่คาดว่าจะได้รับ	หน่วยงานที่จะขอ ประสาน	
				๒๕๖๖ (บาท)	๒๕๖๗ (บาท)	๒๕๖๘ (บาท)	๒๕๖๙ (บาท)	๒๕๗๐ (บาท)				
๑.	โครงการปรับปรุง ซ่อมแซมถนนแอส ฟัลท์ติกคอนกรีต สายเลี้ยวเมือง หมู่ที่ ๓	๑. เพื่อให้มีถนนที่ มาตรฐานในการสัญจร ๒. เพื่อให้มีการคมนาคม สะดวกและรวดเร็ว ยิ่งขึ้น ๓. เพื่อลดปัญหา อุบัติเหตุ การสูญเสีย ชีวิตและทรัพย์สินของ ผู้ใช้เส้นทาง	ทำการปรับปรุงซ่อมแซม ถนนแอสฟัลท์ติกคอนกรีต ขนาดกว้างเฉลี่ย ๘.๐๐ เมตร ยาวเฉลี่ย ๒,๓๒๐ เมตร หนา ๐.๐๕ เมตร หรือพื้นที่รวมไม่น้อยกว่า ๑๘,๕๖๐ ตร.ม. ตาม แบบแปลน ทต. กำหนด	๘,๒๐๐,๐๐๐						ระยะทาง ถนน ที่ก่อสร้าง	ประชาชนมีถนนที่ มาตรฐานในการ สัญจร มีความ สะดวกและรวดเร็ว ยิ่งขึ้น ลดปัญหา อุบัติเหตุ การ สูญเสียชีวิตและ ทรัพย์สินของผู้ใช้ เส้นทาง	อบจ. นครศรีธรรมราช

ยุทธศาสตร์จังหวัดที่ ๔ การพัฒนาคน ชุมชน และสังคมให้น่าอยู่ เข้มแข็ง ตามปรัชญาเศรษฐกิจพอเพียง
ยุทธศาสตร์การพัฒนาขององค์กรปกครองส่วนท้องถิ่นในเขตจังหวัดที่ ๔ การพัฒนาโครงสร้างพื้นฐาน

๑. ยุทธศาสตร์ การพัฒนาโครงสร้างพื้นฐาน

๑.๑ แผนงาน อุตสาหกรรมและการโยธา

ที่	โครงการ	วัตถุประสงค์	เป้าหมาย (ผลผลิตโครงการ)	งบประมาณ					ตัวชี้วัด (KPI)	ผลที่คาดว่าจะได้รับ	หน่วยงานที่จะขอ ประสาน
				๒๕๖๖ (บาท)	๒๕๖๗ (บาท)	๒๕๖๘ (บาท)	๒๕๖๙ (บาท)	๒๕๗๐ (บาท)			
๒.	โครงการก่อสร้าง ถนน คสล. สาย สี่แยก - ในเพลา หมู่ที่ ๔	๑. เพื่อให้มีถนนที่ มาตรฐานในการสัญจร ๒. เพื่อให้มีการคมนาคม สะดวกและรวดเร็วยิ่งขึ้น ๓. เพื่อลดปัญหาอุบัติเหตุ การสูญเสียชีวิตและ ทรัพย์สินของผู้ใช้เส้นทาง	ทำการก่อสร้างถนน คสล. กว้าง ๑๓.๐๐ เมตร ยาว ๒๑๕ เมตร หนา ๐.๑๕ เมตร หรือพื้นที่ รวมไม่น้อยกว่า ๒,๗๕๕ ตร.ม. พร้อมตีเส้นจราจร ทาสีทางเท้า ๒ ด้าน และ ขุดลอกท่อระบายน้ำ ตามแบบแปลน ทต. กำหนด	๓,๐๑๒,๐๐๐					ระยะทาง ถนน ที่ก่อสร้าง	ประชาชนมีถนนที่ มาตรฐานในการ สัญจร มีความ สะดวกและรวดเร็ว ยิ่งขึ้น ลดปัญหา อุบัติเหตุ การ สูญเสียชีวิตและ ทรัพย์สินของผู้ใช้ เส้นทาง	อบจ. นครศรีธรรมราช
๓.	โครงการก่อสร้าง ถนน คสล. วัดเขา - หมอเล็ก หมู่ที่ ๑๐ - ๑๑	๑. เพื่อให้มีถนนที่ มาตรฐานในการสัญจร ๒. เพื่อให้มีการคมนาคม สะดวกและรวดเร็วยิ่งขึ้น ๓. เพื่อลดปัญหาอุบัติเหตุ การสูญเสียชีวิตและ ทรัพย์สินของผู้ใช้เส้นทาง	ทำการก่อสร้างถนน คสล. ขนาดกว้างเฉลี่ย ๔.๐๐ เมตร ยาวเฉลี่ย ๑,๑๐๐ เมตร หนา ๐.๑๕ เมตร หรือพื้นที่รวมไม่ น้อยกว่า ๔,๔๐๐ ตร.ม. ตามแบบแปลน ทต. กำหนด		๓,๕๙๐,๐๐๐				ระยะทาง ถนน ที่ก่อสร้าง	ประชาชนมีถนนที่ มาตรฐานในการ สัญจร มีความ สะดวกและรวดเร็ว ยิ่งขึ้น ลดปัญหา อุบัติเหตุ การ สูญเสียชีวิตและ ทรัพย์สินของผู้ใช้ เส้นทาง	อบจ. นครศรีธรรมราช

ยุทธศาสตร์จังหวัดที่ ๔ การพัฒนาคน ชุมชน และสังคมให้น่าอยู่ เข้มแข็ง ตามปรัชญาเศรษฐกิจพอเพียง
ยุทธศาสตร์การพัฒนาขององค์กรปกครองส่วนท้องถิ่นในเขตจังหวัดที่ ๔ การพัฒนาโครงสร้างพื้นฐาน

๑. ยุทธศาสตร์ การพัฒนาโครงสร้างพื้นฐาน

๑.๑ แผนงาน อุตสาหกรรมและการโยธา

ที่	โครงการ	วัตถุประสงค์	เป้าหมาย (ผลผลิตโครงการ)	งบประมาณ					ตัวชี้วัด (KPI)	ผลที่คาดว่าจะได้รับ	หน่วยงานที่จะขอ ประสาน
				๒๕๖๖ (บาท)	๒๕๖๗ (บาท)	๒๕๖๘ (บาท)	๒๕๖๙ (บาท)	๒๕๗๐ (บาท)			
๔.	โครงการติดตั้งเสาไฟฟ้าส่องสว่าง เพื่อส่งเสริมการท่องเที่ยวหาดคอกเขา หมู่ที่ ๒ ตำบลขนอม อำเภอขนอม จังหวัดนครศรีธรรมราช	๑. เพื่อส่งเสริมการท่องเที่ยวหาดคอกเขา ๒. เพื่อเพิ่มศักยภาพการดูแลรักษาที่สาธารณะในพื้นที่รับผิดชอบ ๓. เพื่ออำนวยความสะดวกในการรักษาความสงบเรียบร้อยในพื้นที่รับผิดชอบ	ก่อสร้างติดตั้งเสาไฟฟ้าส่องสว่าง High Mast ความสูง ๑๕.๐๐ เมตร ประกอบกับชุดขับเคลื่อนวงแหวนยัดโคมไฟชนิดลูกรอก พร้อมติดตั้งโคมไฟ Led Floodlight ๒๑๐ W ชุดละ ๘ ดวง โคม จำนวน ๓ ต้น	๑,๘๐๐,๐๐๐					ติดตั้งเสาไฟฟ้าส่องสว่างเป็นไปตามที่แบบที่กำหนด	๑. พัฒนาระบบรักษาความปลอดภัยในชีวิตและทรัพย์สินของประชาชนภายในชุมชนเพื่อใช้เฝ้าระวังเหตุร้าย และนำไปสู่ความช่วยเหลือแก่ผู้ประสบภัยได้ทันท่วงที	อบจ. นครศรีธรรมราช/ จังหวัด นครศรีธรรมราช
๕.	โครงการก่อสร้างสะพาน पुलเสวก หมู่ที่ ๒-๓	๑. เพื่อให้มีสะพานที่มีมาตรฐานในการสัญจร ๒. เพื่อให้มีการคมนาคมสะดวกและรวดเร็วยิ่งขึ้น ๓. เพื่อลดปัญหาอุบัติเหตุ การสูญเสียชีวิตและทรัพย์สินของผู้ใช้เส้นทาง	ทำการก่อสร้างสะพาน पुलเสวก ผิวจราจรกว้าง ๖.๐๐ เมตร ยาว ๑๘.๐๐ เมตร ไม่มีทางเท้า	๒,๑๖๐,๐๐๐					ระยะทาง สะพาน ที่ก่อสร้าง	การคมนาคม สะดวก ปลอดภัย มากขึ้น	อบจ. นครศรีธรรมราช

ยุทธศาสตร์จังหวัดที่ ๔ การพัฒนาคน ชุมชน และสังคมให้น่าอยู่ เข้มแข็ง ตามปรัชญาเศรษฐกิจพอเพียง
ยุทธศาสตร์การพัฒนาขององค์กรปกครองส่วนท้องถิ่นในเขตจังหวัดที่ ๔ การพัฒนาโครงสร้างพื้นฐาน

๑. ยุทธศาสตร์ การพัฒนาโครงสร้างพื้นฐาน

๑.๑ แผนงาน อุตสาหกรรมและการโยธา

ที่	โครงการ	วัตถุประสงค์	เป้าหมาย (ผลผลิตโครงการ)	งบประมาณ					ตัวชี้วัด (KPI)	ผลที่คาดว่าจะได้รับ	หน่วยงานที่จะขอ ประสาน
				๒๕๖๖ (บาท)	๒๕๖๗ (บาท)	๒๕๖๘ (บาท)	๒๕๖๙ (บาท)	๒๕๗๐ (บาท)			
๔.	โครงการก่อสร้างสะพานคลองท่า หมู่ที่ ๙	๑. เพื่อให้มีสะพานที่มีมาตรฐานในการสัญจร ๒. เพื่อให้มีการคมนาคมสะดวกและรวดเร็วยิ่งขึ้น ๓. เพื่อลดปัญหาอุบัติเหตุ การสูญเสียชีวิตและทรัพย์สินของผู้ใช้เส้นทาง	ทำการก่อสร้างสะพาน คลองท่า ผิวจางกว้าง ๗.๐๐ เมตร ยาว ๑๘.๐๐ เมตร ไม่มีทางเท้า	๒,๕๒๐,๐๐๐					ระยะทาง สะพาน ที่ก่อสร้าง	การคมนาคม สะดวก ปลอดภัย มากขึ้น	อบจ. นครศรีธรรมราช
๕.	โครงการก่อสร้างถนน คสล.ซอย นายเขวง-เขาพระ หมู่ที่ ๙-๑๑	๑. เพื่อให้มีถนนที่มาตรฐานในการสัญจร ๒. เพื่อให้มีการคมนาคมสะดวกและรวดเร็วยิ่งขึ้น ๓. เพื่อลดปัญหาอุบัติเหตุ การสูญเสียชีวิตและทรัพย์สินของผู้ใช้เส้นทาง	ทำการก่อสร้างถนน คสล. ขนาดกว้างเฉลี่ย ๕.๐๐ เมตร ยาวเฉลี่ย ๒,๓๙๐ เมตร หนา ๐.๑๕ เมตร หรือพื้นที่รวมไม่น้อยกว่า ๔,๔๐๐ ตร.ม. พร้อมไหล่ทางข้างละ ๐.๕๐ เมตร	๖,๔๗๙,๓๘๐					ระยะทางถนน ที่ก่อสร้าง	การคมนาคม สะดวก ปลอดภัย มากขึ้น	อบจ. นครศรีธรรมราช

บัญชีครุภัณฑ์
แผนพัฒนาท้องถิ่น (พ.ศ. ๒๕๖๖ - ๒๕๗๐)
เทศบาลตำบลอ่าวขนอม
(แบบ ผ. ๐๓)

บัญชีครุภัณฑ์
แผนพัฒนาท้องถิ่น (พ.ศ.๒๕๖๖ – ๒๕๗๐)
เทศบาลตำบลอ่าวขนอม

ที่	แผนงาน	หมวด	ประเภท	วัตถุประสงค์	เป้าหมาย (ผลผลิตของครุภัณฑ์)	งบประมาณ					หน่วยงาน รับผิดชอบ หลัก
						๒๕๖๖ (บาท)	๒๕๖๗ (บาท)	๒๕๖๘ (บาท)	๒๕๖๙ (บาท)	๒๕๗๐ (บาท)	
๑.	แผนงาน	ค่าครุภัณฑ์	ครุภัณฑ์ โฆษณาและ เผยแพร่	เพื่อเสริมสร้างเฝ้า ระวังความ ปลอดภัยใน ชุมชน	๑. กล้องโทรทัศน์วงจรปิดชนิด เครือข่าย แบบมุมมองคงที่สำหรับ ติดตั้งภายนอกอาคาร จำนวน ๔ ชุด ๒. กล้องวงจรปิดชนิดเครือข่าย เครือข่าย แบบมุมมองคงที่สำหรับ ติดตั้งภายในอาคาร จำนวน ๔ ชุด ๓. อุปกรณ์บันทึกภาพเครือข่าย (Network Video Recorder) ๔. อุปกรณ์กระจายสัญญาณแบบ PoE L๒ Switch) ขนาด ๘ ช่อง ๕. จอแสดงภาพขนาดไม่น้อยกว่า ๒๑.๕ นิ้ว ๖. เครื่องสำรองไฟขนาด ๑ KVA						กอง สาธารณสุข

ส่วนที่ ๔
การติดตามและประเมินผล

(๑) การติดตามและประเมินผลยุทธศาสตร์

แนวทางในการติดตามและประเมินผล สอดคล้องกับระเบียบกระทรวงมหาดไทย ว่าด้วย การจัดทำ แผนพัฒนาขององค์กรปกครองส่วนท้องถิ่น พ.ศ. ๒๕๔๘ แก้ไขเพิ่มเติมถึง (ฉบับที่ ๓) พ.ศ. ๒๕๖๑ เป็นแบบที่ กำหนดให้คณะกรรมการติดตามและประเมินผลแผนพัฒนาท้องถิ่น ดำเนินการให้คะแนนตามเกณฑ์ ที่กำหนด ไว้ ซึ่งเป็นส่วนหนึ่งของการติดตามและประเมินผลแผนพัฒนา โดยดำเนินการให้แล้วเสร็จภายใน หกสิบวัน นับแต่วันที่ประกาศใช้งบประมาณรายจ่าย มีรายละเอียด ดังนี้

๑. แนวทางการพิจารณาการติดตามและประเมินผลยุทธศาสตร์เพื่อความสอดคล้องแผนพัฒนาท้องถิ่น ประกอบด้วย

ประเด็นการพิจารณา	คะแนน
๑. ข้อมูลสภาพทั่วไปและข้อมูลพื้นฐานขององค์กรปกครองส่วนท้องถิ่น	๒๐
๒. การวิเคราะห์สถานการณ์และศักยภาพ	๒๐
๓. ยุทธศาสตร์ ประกอบด้วย	๖๐
๓.๑ ยุทธศาสตร์ขององค์กรปกครองส่วนท้องถิ่น	(๑๐)
๓.๒ ยุทธศาสตร์ขององค์กรปกครองส่วนท้องถิ่นในเขตจังหวัด	(๑๐)
๓.๓ ยุทธศาสตร์จังหวัด	(๑๐)
๓.๔ วิสัยทัศน์	(๑)
๓.๕ กลยุทธ์	(๕)
๓.๖ เป้าประสงค์ของแต่ละประเด็นกลยุทธ์	(๕)
๓.๗ จุดยืนทางยุทธศาสตร์	(๕)
๓.๘ แผนงาน	(๕)
๓.๙ ความเชื่อมโยงของยุทธศาสตร์ในภาพรวม	(๕)
รวม	๑๐๐

คะแนนรวม ๑๐๐ คะแนน เกณฑ์ที่ควรได้เพื่อให้เกิดความสอดคล้องและขับเคลื่อนการพัฒนาท้องถิ่น ของ องค์กรปกครองส่วนท้องถิ่น ไม่ควรน้อยกว่าร้อยละ ๘๐ (๘๐ คะแนน)

แนวทางเบื้องต้นในการให้คะแนนแนวทางการพิจารณาการติดตามและประเมินผลยุทธศาสตร์เพื่อความสอดคล้อง
แผนพัฒนาท้องถิ่นขององค์กรปกครองส่วนท้องถิ่น

ประเด็นการพิจารณา	รายละเอียดหลักเกณฑ์	คะแนนเต็ม	คะแนนที่ได้
๑. ข้อมูลสภาพทั่วไป และข้อมูลพื้นฐานของ องค์กรปกครองส่วน ท้องถิ่น	ควรประกอบด้วยข้อมูลดังนี้ (๑) ข้อมูลเกี่ยวกับด้านกายภาพ เช่น ที่ตั้งของหมู่บ้าน/ชุมชน/ตำบล ลักษณะภูมิประเทศ ลักษณะภูมิอากาศ ลักษณะของที่ดิน ลักษณะ ของแหล่งน้ำ ลักษณะของป่าไม้ ฯลฯ ด้านการเมือง/การปกครอง เช่น เขตการปกครองการเลือกตั้ง ฯลฯ	๒๐ (๓)	
	(๒) ข้อมูลเกี่ยวกับด้านการเมือง/การปกครอง เช่น เขตการปกครอง การเลือกตั้ง ฯลฯ ประชากร เช่น ข้อมูลเกี่ยวกับจำนวนประชากร และ ช่วงอายุและจำนวนประชากร ฯลฯ	(๒)	
	(๓) ข้อมูลเกี่ยวกับสภาพทางสังคม เช่น การศึกษา สาธารณสุข อาชญากรรม ยาเสพติด การสังคมสงเคราะห์	(๒)	
	(๔) ข้อมูลเกี่ยวกับระบบบริหารพื้นฐาน เช่น การคมนาคมขนส่ง การ ไฟฟ้า การประปา โทรศัพท์ ฯลฯ	(๒)	
	(๕) ข้อมูลเกี่ยวกับระบบเศรษฐกิจ เช่น การเกษตร การประมง การ ประมงสัตว์ การบริการ การท่องเที่ยว อุตสาหกรรม การพาณิชย์/กลุ่ม อาชีพแรงงาน ฯลฯ	(๒)	
	(๖) ข้อมูลเกี่ยวกับศาสนา ประเพณี วัฒนธรรม เช่น การนับถือศาสนา ประเพณี และงานประจำปี ภูมิปัญญาท้องถิ่น ภาษาถิ่น สินค้าพื้นเมือง และของที่ระลึก ฯลฯ และอื่น ๆ	(๒)	
	(๗) ข้อมูลเกี่ยวกับทรัพยากรธรรมชาติ เช่น น้ำ ป่าไม้ ภูเขา คุณภาพ ของทรัพยากรธรรมชาติ ฯลฯ	(๒)	
	(๘) การสำรวจและจัดเก็บข้อมูลเพื่อการจัดทำแผนพัฒนาท้องถิ่นหรือ การใช้ข้อมูล จปฐ.	(๒)	
	(๙) การประชุมประชาคมท้องถิ่น รูปแบบ วิธีการ และการดำเนินการ ประชุมประชาคมท้องถิ่นโดยใช้กระบวนการร่วมคิด ร่วมทำ ร่วม ตัดสินใจ ร่วมตรวจสอบ ร่วมรับประโยชน์ ร่วมแก้ไขปัญหา ปรึกษาหารือ แลกเปลี่ยนเรียนรู้ เพื่อแก้ไขปัญหาสำหรับการพัฒนา ท้องถิ่นตามอำนาจหน้าที่ขององค์กรปกครองส่วนท้องถิ่น	(๓)	

ประเด็นการพิจารณา	รายละเอียดหลักเกณฑ์	คะแนนเต็ม	คะแนนที่ได้
๒. การวิเคราะห์ สภาพการณ์และ ศักยภาพ	ควรประกอบด้วยข้อมูลดังนี้ (๑) การวิเคราะห์ที่ครอบคลุมความเชื่อมโยง ความสอดคล้องยุทธศาสตร์ จังหวัด ยุทธศาสตร์การพัฒนาขององค์กรปกครองส่วนท้องถิ่นในเขต จังหวัด ยุทธศาสตร์ขององค์กรปกครองส่วนท้องถิ่น นโยบายของผู้บริหาร ท้องถิ่น รวมถึงความเชื่อมโยงแผนยุทธศาสตร์ชาติ ๒๐ ปี แผนพัฒนา เศรษฐกิจและสังคมแห่งชาติ และ Thailand ๔.๐	๒๐ (๕)	
	(๒) การวิเคราะห์การใช้ผังเมืองรวมหรือผังเมืองเฉพาะและการบังคับใช้ผล ของการบังคับใช้ สภาพการณ์ที่เกิดขึ้นต่อการพัฒนาท้องถิ่น	(๓)	
	(๓) การวิเคราะห์ทางสังคม เช่น ด้านแรงงาน การศึกษา สาธารณสุข ความยากจน อาชญากรรม ปัญหาเสพติด เทคโนโลยี จารีต ประเพณี วัฒนธรรม ภูมิปัญญาท้องถิ่น เป็นต้น	(๓)	
	(๔) การวิเคราะห์ทางเศรษฐกิจ ข้อมูลด้านรายได้ครัวเรือน การส่งเสริม อาชีพ กลุ่มอาชีพ กลุ่มทางสังคม การพัฒนาอาชีพและกลุ่มต่างๆ สภาพ ทางเศรษฐกิจและความเป็นอยู่ทั่วไป เป็นต้น	(๓)	
	(๕) การวิเคราะห์สิ่งแวดล้อม พื้นที่สีเขียว ธรรมชาติต่างๆ ทางภูมิศาสตร์ กระบวนการหรือสิ่งที่เกิดขึ้น การประดิษฐ์ที่มีผลต่อสิ่งแวดล้อมและการ พัฒนา	(๓)	
	(๖) ผลการวิเคราะห์ศักยภาพเพื่อประเมินสถานภาพการพัฒนาในปัจจุบัน และโอกาสการพัฒนาในอนาคตของท้องถิ่น ด้วยเทคนิค SWOT Analysis ที่อาจส่งผลต่อการดำเนินงานได้แก่ S-Strengit (จุดแข็ง) W-Weakness (จุดอ่อน) O-Opportunity (โอกาส) และT-Therats (อุปสรรค)	(๓)	
๓. ยุทธศาสตร์ ๓.๑ ยุทธศาสตร์ของ องค์กรปกครองส่วน ท้องถิ่น ๓.๒ ยุทธศาสตร์ของ องค์กรปกครองส่วน ท้องถิ่นในเขตจังหวัด ๓.๓ ยุทธศาสตร์จังหวัด	ควรประกอบด้วยข้อมูลดังนี้ สอดคล้องกับสภาพสังคม เศรษฐกิจ สิ่งแวดล้อมของท้องถิ่น ประเด็น ปัญหาการพัฒนาและแนวทางการพัฒนาที่สอดคล้องกับยุทธศาสตร์ของ องค์กรปกครองส่วนท้องถิ่น และเชื่อมโยงหลักปรัชญาแผนยุทธศาสตร์ ชาติ ๒๐ ปี แผนพัฒนาเศรษฐกิจและสังคมแห่งชาติ และ Thailand ๔.๐	๖๐ (๑๐)	
	สอดคล้องและเชื่อมโยงกับสภาพสังคม เศรษฐกิจ สิ่งแวดล้อมของท้องถิ่น และยุทธศาสตร์จังหวัด และเชื่อมโยงหลักปรัชญาแผนยุทธศาสตร์ชาติ ๒๐ ปี แผนพัฒนาเศรษฐกิจและสังคมแห่งชาติและ Thailand ๔.๐	(๑๐)	
	สอดคล้องกับแผนพัฒนาภูมิภาค ยุทธศาสตร์พัฒนาภาค แผนพัฒนา เศรษฐกิจและสังคมแห่งชาติ แผนการบริหารราชการแผ่นดิน นโยบาย/ ยุทธศาสตร์ คสช. และนโยบายรัฐบาล หลักปรัชญา แผนยุทธศาสตร์ ชาติ ๒๐ ปี และThailand ๔.๐	(๑๐)	

ประเด็นการพิจารณา	รายละเอียดหลักเกณฑ์	คะแนนเต็ม	คะแนนที่ได้
๓.๔ วิสัยทัศน์	วิสัยทัศน์ ซึ่งมีลักษณะแสดงสถานภาพที่องค์กรปกครองส่วนท้องถิ่นต้องการจะเป็นหรือบรรลุถึงอนาคตอย่างชัดเจน สอดคล้องกับโอกาสและศักยภาพที่เป็นลักษณะเฉพาะขององค์กรปกครองส่วนท้องถิ่นและสัมพันธ์กับโครงการพัฒนา	(๕)	
๓.๕ กลยุทธ์	แสดงให้เห็นช่องทาง วิธีการ ภารกิจหรือสิ่งที่ต้องทำตามอำนาจหน้าที่ขององค์กรปกครองส่วนท้องถิ่นที่จะนำไปสู่การบรรลุวิสัยทัศน์ หรือแสดงให้เห็นถึงความชัดเจนในสิ่งที่จะดำเนินการให้บรรลุวิสัยทัศน์นั้น	(๕)	
๓.๖ เป้าประสงค์ของแต่ละประเด็นกลยุทธ์	เป้าประสงค์ของแต่ละประเด็นกลยุทธ์มีความสอดคล้องและสนับสนุนต่อกลยุทธ์ที่จะเกิดขึ้น มุ่งหมายสิ่งหนึ่งสิ่งใดที่ชัดเจน	(๕)	
๓.๗ จุดยืนทางยุทธศาสตร์ (Positioning)	ความมุ่งมั่นอันแน่วแน่ในการวางแผนพัฒนาท้องถิ่น เพื่อให้บรรลุวิสัยทัศน์ขององค์กรปกครองส่วนท้องถิ่น ซึ่งเกิดจากศักยภาพของพื้นที่จริง ที่จะนำไปสู่ผลสำเร็จทางยุทธศาสตร์	(๕)	
๓.๘ แผนงาน	แผนงานหรือจุดมุ่งหมายเพื่อการพัฒนาในอนาคต กำหนดจุดมุ่งหมายในเรื่องใดเรื่องหนึ่งหรือแผนงานที่เกิดจากเป้าประสงค์ ตัวชี้วัด ค่าเป้าหมาย กลยุทธ์ จุดยืนทางยุทธศาสตร์ขององค์กรปกครองส่วนท้องถิ่นที่มีความชัดเจน นำไปสู่การทำโครงการพัฒนาท้องถิ่นในแผนพัฒนาท้องถิ่น โดยระบุแผนงานและความเชื่อมโยงดังกล่าว	(๕)	
๓.๙ ความเชื่อมโยงของยุทธศาสตร์ในภาพรวม	ความเชื่อมโยงองค์รวมที่นำไปสู่การพัฒนาท้องถิ่นที่เกิดผลผลิต/โครงการจากแผนยุทธศาสตร์ชาติ ๒๐ ปี แผนพัฒนาเศรษฐกิจและสังคมแห่งชาติ ฉบับที่ ๑๒ Thailand ๔.๐ แผนพัฒนาภาค/แผนพัฒนากลุ่มจังหวัด / แผนพัฒนาจังหวัดยุทธศาสตร์การพัฒนาขององค์กรปกครองส่วนท้องถิ่น ในเขตจังหวัด และยุทธศาสตร์ขององค์กรปกครองส่วนท้องถิ่น	(๕)	
รวมคะแนน		๑๐๐	

(๒) การติดตามและประเมินผลโครงการ

แนวทางในการติดตามและประเมินผล สอดคล้องกับระเบียบกระทรวงมหาดไทย ว่าด้วยการจัดทำแผนพัฒนาขององค์กรปกครองส่วนท้องถิ่น พ.ศ. ๒๕๔๘ แก้ไขเพิ่มเติมถึง (ฉบับที่ ๓) พ.ศ. ๒๕๖๑ เป็นแบบที่กำหนดให้คณะกรรมการติดตามและประเมินผลแผนพัฒนาท้องถิ่นดำเนินการให้คะแนนตามเกณฑ์ ที่กำหนดไว้ ซึ่งเป็นส่วนหนึ่งของการติดตามและประเมินผลแผนพัฒนา โดยดำเนินการให้แล้วเสร็จภายใน หกสิบวัน นับแต่วันที่ประกาศใช้งบประมาณรายจ่าย มีรายละเอียด ดังนี้

แนวทางการพิจารณาการติดตามและประเมินผลโครงการเพื่อความสอดคล้องแผนพัฒนาท้องถิ่น ประกอบด้วย

ประเด็นการพิจารณา	คะแนน	คะแนนที่ได้
๑. การสรุปสถานการณ์การพิจารณา	๑๐	
๒. การประเมินผลการนำแผนพัฒนาท้องถิ่นปฏิบัติในเชิงปริมาณ	๑๐	
๓. การประเมินผลการนำแผนพัฒนาท้องถิ่นไปปฏิบัติในเชิงคุณภาพ	๑๐	
๔. แผนงานและยุทธศาสตร์การพิจารณา	๑๐	
๕. โครงการพัฒนา ประกอบด้วย	๖๐	
๕.๑ ความชัดเจนของชื่อโครงการ	(๕)	
๕.๒ กำหนดวัตถุประสงค์สอดคล้องกับโครงการ	(๕)	
๕.๓ เป้าหมาย (ผลผลิตของโครงการ) มีความชัดเจนนำไปสู่การตั้งงบประมาณได้ถูกต้อง	(๕)	
๕.๔ โครงการมีความสอดคล้องกับแผนยุทธศาสตร์ชาติ ๒๐ ปี	(๕)	
๕.๕ เป้าหมาย (ผลผลิตของโครงการ) มีความสอดคล้องกับแผนพัฒนาเศรษฐกิจและสังคมแห่งชาติ	(๕)	
๕.๖ โครงการมีความสอดคล้องกับ Thailand ๔.๐	(๕)	
๕.๗ โครงการสอดคล้องกับยุทธศาสตร์จังหวัด	(๕)	
๕.๘ โครงการแก้ไขปัญหาความยากจนหรือการเสริมสร้างให้ประเทศชาติมั่นคง มั่งคั่ง ยั่งยืน ภายใต้หลักปรัชญา	(๕)	
๕.๙ งบประมาณ มีความสอดคล้องกับเป้าหมาย (ผลผลิตของโครงการ)	(๕)	
๕.๑๐ มีการประมาณการราคาถูกต้องตามหลักวิธีการงบประมาณ	(๕)	
๕.๑๑ มีการกำหนดตัวชี้วัด (KPI) และสอดคล้องกับวัตถุประสงค์และผลคาดว่าจะได้รับ	(๕)	
๕.๑๒ ผลที่คาดว่าจะได้รับ สอดคล้องกับวัตถุประสงค์	(๕)	
รวมคะแนน	๑๐๐	

แนวทางเบื้องต้นในการให้คะแนนแนวทางการพิจารณาการติดตามและประเมินผลโครงการ
เพื่อความสะดวกคล่องแผนพัฒนาท้องถิ่น (พ.ศ. ๒๕๖๑ – ๒๕๖๕) ขององค์กรปกครองส่วนท้องถิ่น

ประเด็นการพิจารณา	รายละเอียดหลักเกณฑ์	คะแนนเต็ม	คะแนนที่ได้
๑. การสรุปสถานการณ์การพัฒนา	เป็นการวิเคราะห์กรอบการจัดทำยุทธศาสตร์ขององค์กรปกครองส่วนท้องถิ่น (ใช้การวิเคราะห์ SWOT Analysis/Demand (Demand Analysis)/Global Demand และ Trend ปัจจัยและสถานการณ์การเปลี่ยนแปลงที่มีผลต่อการพัฒนา อย่างน้อยต้องประกอบด้วย การวิเคราะห์ศักยภาพด้านเศรษฐกิจ, ด้านสังคม, ด้านทรัพยากรธรรมชาติและสิ่งแวดล้อม)	๑๐	
๒. การประเมินผลการนำแผนพัฒนาท้องถิ่นไปปฏิบัติในเชิงปริมาณ	๑) การควบคุมที่มีตัวเลขต่าง ๆ เพื่อนำมาใช้วัดผลในเชิงปริมาณ เช่น การวัดจำนวนโครงการ กิจกรรม งานต่าง ๆ ก็คือผลผลิตนั่นเองว่าเป็นไปตามที่ตั้งเป้าหมายเอาไว้หรือไม่จำนวนที่ดำเนินการจริงตามที่ได้กำหนดไว้เท่าไร จำนวนที่ไม่สามารถดำเนินการได้มีจำนวนเท่าไรสามารถอธิบายได้ตามหลักประสิทธิภาพ (Efficiency) ของการพัฒนาท้องถิ่นตามอำนาจหน้าที่ที่ได้กำหนดไว้ ๒) วิเคราะห์ผลกระทบ/สิ่งที่กระทบ (Impact) โครงการที่ดำเนินการในเชิงปริมาณ (Qualitative)	๑๐	
๓. การประเมินผลการนำแผนพัฒนาท้องถิ่นไปปฏิบัติในเชิงคุณภาพ	๑) การประเมินประสิทธิผลของแผนพัฒนาในเชิงคุณภาพคือการนำเอาเทคนิคๆ มาใช้เพื่อวัดค่าภารกิจ โครงการ กิจกรรม งานต่าง ๆ ที่ดำเนินการในพื้นที่นั้น ๆ ตรงต่อความต้องการของประชาชนหรือไม่และเป็นไปตามอำนาจหน้าที่หรือไม่ ประชาชนพึงพอใจหรือไม่ สิ่งของวัสดุ ครุภัณฑ์ การดำเนินการต่าง ๆ มีสภาพหรือลักษณะถูกต้อง ครบถ้วน สามารถใช้ได้ตามวัตถุประสงค์หรือไม่ ซึ่งเป็นไปตามหลักประสิทธิผล (Effectiveness) ผลการปฏิบัติราชการตามที่ได้รับงบประมาณมาดำเนินการ รวมถึงสามารถเทียบเคียงกับส่วนราชการหรือหน่วยงาน ๒) วิเคราะห์ผลกระทบ/สิ่งที่กระทบ (Impact) โครงการที่ดำเนินการในเชิงคุณภาพ (Qualitative)	๑๐	
๔. แผนงานและยุทธศาสตร์การพัฒนา	๑) วิเคราะห์แผนงาน งาน ที่เกิดจากด้านต่าง ๆ มีความสอดคล้องกับยุทธศาสตร์ขององค์กรปกครองส่วนท้องถิ่นในมิติต่าง ๆ จนนำไปสู่การจัดทำโครงการพัฒนาท้องถิ่นโดยใช้ SWOT Analysis/Demand (Demand Analysis)/Global Demand/Trend หรือหลักการบูรณาการ (Integration) กับองค์กรปกครองส่วนท้องถิ่นที่มีพื้นที่ติดต่อกัน ๒) วิเคราะห์แผนงาน งาน ที่เกิดจากด้านต่าง ๆ ที่สอดคล้องกับการแก้ไขปัญหาความยากจน หลักประชารัฐ	๑๐	

ประเด็นการพิจารณา	รายละเอียดหลักเกณฑ์	คะแนนเต็ม	คะแนนที่ได้
<p>๕. โครงการพัฒนา</p> <p>๕.๑ ความชัดเจนของชื่อโครงการ</p>	<p>ควรประกอบด้วยข้อมูลดังนี้</p> <p>เป็นโครงการที่มีวัตถุประสงค์สนองต่อยุทธศาสตร์การพัฒนาขององค์กรปกครองส่วนท้องถิ่นและดำเนินการเพื่อให้การพัฒนาบรรลุตามวิสัยทัศน์ขององค์กรปกครองส่วนท้องถิ่นที่กำหนดไว้ ชื่อโครงการมีความชัดเจน มุ่งไปเรื่องใดเรื่องหนึ่ง อ่านแล้วเข้าใจได้ว่าจะพัฒนาอะไรในอนาคต</p>	<p>๖๐</p> <p>(๕)</p>	
<p>๕.๒ กำหนดวัตถุประสงค์สอดคล้องกับโครงการ</p>	<p>มีวัตถุประสงค์ชัดเจน (clear objective) โครงการต้องกำหนดวัตถุประสงค์สอดคล้องกับความเป็นมาของโครงการ สอดคล้องกับหลักการและเหตุผล วิธีการดำเนินงานต้องสอดคล้องกับวัตถุประสงค์ มีความเป็นไปได้ชัดเจน มีลักษณะเฉพาะเจาะจง</p>	<p>(๕)</p>	
<p>๕.๓ เป้าหมาย (ผลผลิตของโครงการ) มีความชัดเจนนำไปสู่การตั้งงบประมาณได้ถูกต้อง</p>	<p>สภาพที่ยากให้เกิดขึ้นในอนาคตเป็นทิศทางที่ต้องไปให้ถึงเป้าหมายต้องชัดเจน สามารถระบุจำนวนเท่าไร กลุ่มเป้าหมายคืออะไร มีผลผลิตอย่างไร กลุ่มเป้าหมาย พื้นที่ดำเนินงาน และระยะเวลาดำเนินงานอธิบายให้ชัดเจนว่าโครงการนี้จะทำที่ไหน เริ่มต้นในช่วงเวลาใดและจบลงเมื่อไร ใครคือกลุ่มเป้าหมายของโครงการ หากกลุ่มเป้าหมายมีหลายกลุ่ม ให้บอกชัดเจนไปว่าใครคือกลุ่มเป้าหมายหลัก ใครคือกลุ่มเป้าหมายรอง</p>	<p>(๕)</p>	
<p>๕.๔ โครงการมีความสอดคล้องกับแผนยุทธศาสตร์ ๒๐ ปี</p>	<p>โครงการสอดคล้องกับ (๑) ความมั่นคง (๒) การสร้างความสามารถในการแข่งขัน (๓) การพัฒนาเสริมสร้างศักยภาพคน (๔) การสร้างโอกาสความเสมอภาคและเท่าเทียมกันทางสังคม (๕) การสร้างการเติบโตบนคุณภาพชีวิตที่เป็นมิตรต่อสิ่งแวดล้อม (๖) การปรับสมดุลและพัฒนาระบบการบริหารจัดการภาครัฐ เพื่อให้เกิดความมั่นคง มั่งคั่ง ยั่งยืน</p>	<p>(๕)</p>	
<p>๕.๕ เป้าหมาย (ผลผลิตของโครงการ) มีความสอดคล้องกับแผนพัฒนาเศรษฐกิจและสังคมแห่งชาติ</p>	<p>โครงการมีความสอดคล้องแผนพัฒนาเศรษฐกิจและสังคมแห่งชาติฉบับที่ ๑๒ โดย (๑) ยึดหลักปรัชญาเศรษฐกิจพอเพียง (๒) ยึดคนเป็นศูนย์กลางพัฒนา (๓) ยึดวิสัยทัศน์ภายใต้ยุทธศาสตร์ชาติ ๒๐ ปี (๔) ยึดเป้าหมายอนาคตประเทศไทย ๒๕๗๙ (๕) ยึดหลักการนำไปสู่ปฏิบัติให้เกิดผลสัมฤทธิ์อย่างจริงจังใน ๕ ปีที่ต่อยอดไปสู่ผลสัมฤทธิ์ที่เป็นเป้าหมายระยะยาว ภายใต้แนวทางการพัฒนา (๑) การยกระดับศักยภาพการแข่งขันและการหลุดพ้นกับดักรายได้ปานกลางสู่รายได้สูง (๒) การพัฒนาศักยภาพคนตามช่วงวัยและการปฏิรูประบบเพื่อสร้างสังคมสูงวัยอย่างมีคุณภาพ (๓) การลดความเหลื่อมล้ำทางสังคม (๔) การรองรับการเชื่อมโยงภูมิภาคและความเป็นเมือง (๕) การสร้างความเจริญเติบโตทางเศรษฐกิจและสังคมอย่างเป็นมิตรกับสิ่งแวดล้อม (๖) การบริหารราชการแผ่นดินที่มีประสิทธิภาพ</p>	<p>(๕)</p>	

ประเด็นการพิจารณา	รายละเอียดหลักเกณฑ์	คะแนนเต็ม	คะแนนที่ได้
๕.๖ โครงการมีความสอดคล้อง	โครงการมีลักษณะหรือสอดคล้องกับการปรับเปลี่ยนโครงสร้างเศรษฐกิจไปสู่ Value-Based Economy หรือเศรษฐกิจที่ขับเคลื่อนด้วยนวัตกรรม ทำน้อย ได้มาก เช่น (๑) เปลี่ยนจากการผลิตสินค้า โภคภัณฑ์ไปสู่สินค้าเชิงนวัตกรรม (๒) เปลี่ยนจากการขับเคลื่อนประเทศด้วยภาคอุตสาหกรรม ไปสู่การขับเคลื่อนด้วยเทคโนโลยี ความคิดสร้างสรรค์และนวัตกรรม (๓) เปลี่ยนจากการเน้นภาคการผลิตสินค้า ไปสู่การเน้นภาคบริการมากขึ้น รวมถึงโครงการที่เติมเต็มด้วย วิทยาการ ความคิดสร้างสรรค์ นวัตกรรม วิทยาศาสตร์ เทคโนโลยี และการวิจัยและพัฒนาแล้วต่อยอดความได้เปรียบเชิงเปรียบเทียบ เช่น ด้านการเกษตรเทคโนโลยีชีวภาพ สาธารณสุข วัฒนธรรม ฯลฯ	(๕)	
๕.๗ โครงการสอดคล้องกับยุทธศาสตร์จังหวัด	โครงการพัฒนาท้องถิ่นมีความสอดคล้องกับห้วงระยะเวลาของแผนพัฒนาจังหวัดที่ได้กำหนดขึ้น เพื่อขับเคลื่อนการพัฒนาท้องถิ่นเสมือนหนึ่งการขับเคลื่อนการพัฒนาจังหวัด ซึ่งไม่สามารถแยกส่วนใดส่วนหนึ่งออกจากกันได้ นอกจากนี้โครงการพัฒนาท้องถิ่นต้องเป็นโครงการเชื่อมต่อหรือเดินทางไปด้วยกันกับยุทธศาสตร์จังหวัดที่กำหนดขึ้นเป็นปัจจุบัน	(๕)	
๕.๘ โครงการแก้ไขปัญหาความยากจนหรือการเสริมสร้างให้ประเทศชาติมั่นคง มั่งคั่ง ยั่งยืน ภายใต้อำนาจรัฐ	เป็นโครงการที่ดำเนินการภายใต้พื้นฐานความพอเพียงที่ประชาชนดำเนินการเองหรือร่วมดำเนินการ เป็นโครงการต่อยอดและขยายได้ เป็นโครงการที่ประชาชนต้องการเพื่อให้เกิดความยั่งยืน ซึ่งมีลักษณะที่จะให้ท้องถิ่นมีความมั่นคง มั่งคั่ง ยั่งยืน เป็นท้องถิ่นที่พัฒนาแล้วด้วยการพัฒนาปรัชญาเศรษฐกิจพอเพียง	(๕)	
๕.๙ งบประมาณมีความสอดคล้องกับเป้าหมาย (ผลผลิตของโครงการ)	งบประมาณโครงการพัฒนาจะต้องคำนึงถึงหลักสำคัญ ๕ ประการในการจัดทำโครงการได้แก่ (๑) ความประหยัด (Economy) (๒) ความมีประสิทธิภาพ (Efficiency) (๓) ความมีประสิทธิภาพ (Effectiveness) (๔) ความยุติธรรม (Equity) (๕) ความโปร่งใส (Transparency)	(๕)	
๕.๑๐ มีการประมาณการราคาถูกต้องตามหลักวิธีการงบประมาณ	การประมาณราคาเพื่อการพัฒนาต้องให้สอดคล้องกับโครงการถูกต้องตามหลักวิชาการทางช่าง หลักของราคากลาง ราคากลางท้องถิ่น มีความโปร่งใสในการกำหนดราคาและตรวจสอบในเชิงประจักษ์	(๕)	
๕.๑๑ มีการกำหนดตัวชี้วัด (KPI) และสอดคล้องกับวัตถุประสงค์และผลที่คาดว่าจะได้รับ	มีการกำหนดตัวชี้วัดผลงาน (Key Performancy Indicator : KPI) ที่สามารถวัดได้ (measurable) ใช้บอกประสิทธิผล (effectiveness) ใช้บอกประสิทธิภาพ (efficiency) ได้ เช่น การกำหนดความพึงพอใจ การกำหนดร้อยละ การกำหนดอันเกิดจากผลของวัตถุประสงค์ที่เกิดขึ้น (การคาดการณ์ คาดว่าจะได้รับ)	(๕)	

ประเด็นการพิจารณา	รายละเอียดหลักเกณฑ์	คะแนนเต็ม	คะแนนที่ได้
๕.๑๒ ผลที่คาดว่าจะได้รับสอดคล้องกับวัตถุประสงค์	ผลที่ได้รับเป็นสิ่งที่เกิดขึ้นได้จริงจากการดำเนินการตามโครงการพัฒนาซึ่งสอดคล้องกับวัตถุประสงค์ที่ตั้งไว้ การได้ผลหรือผลที่เกิดขึ้นจะต้องเท่ากับวัตถุประสงค์หรือมากกว่าวัตถุประสงค์ ซึ่งการเขียนวัตถุประสงค์ควรคำนึงถึง (๑) ความเป็นไปได้และมีความเฉพาะเจาะจง ในการดำเนินงานตามโครงการ (๒) วัดและประเมินผลระดับของความสำเร็จได้ (๓) ระบุสิ่งที่ต้องการดำเนินงานอย่างชัดเจน และเฉพาะเจาะจงมากที่สุดและสามารถปฏิบัติได้ (๔) เป็นเหตุเป็นผลสอดคล้องกับความเป็นจริง (๕) ส่งผลต่อการบ่งบอกเวลาได้	(๕)	
รวมคะแนน		๑๐๐	

(๓) สรุปผลการพัฒนาท้องถิ่น จากแผนพัฒนาท้องถิ่น พ.ศ. ๒๕๖๑ - ๒๕๖๕

การติดตามและประเมินผลแผนพัฒนาท้องถิ่น โดยกำหนดรูปแบบที่จะใช้ติดตาม และประเมินผล เพื่อตรวจสอบว่าการดำเนินโครงการอยู่ภายใต้ระยะเวลาและงบประมาณที่กำหนดไว้หรือไม่ และผลของการดำเนินโครงการบรรลุวัตถุประสงค์หรือไม่ โครงการใดที่จะดำเนินการในไตรมาสแรก ไตรมาส ที่ ๒ ไตรมาสที่ ๓ จนถึงไตรมาสสุดท้าย และมีการประเมินผลการดำเนินโครงการดังกล่าวว่ามีประสิทธิภาพ และประสิทธิผลเพียงใด โดยใช้เกณฑ์ตัวชี้วัดคุณค่าของโครงการ ๔ ตัวชี้วัด ได้แก่ งบประมาณในการดำเนินการ ระยะเวลาในการดำเนินการ ผลผลิต และผลลัพธ์ในการดำเนินการ และสรุปผลการดำเนินงานตาม แผนว่ามีโครงการใดบ้างที่สามารถนำมาปฏิบัติได้จริง โครงการใดที่ไม่ได้ทำเพราะสาเหตุอะไร เป็นการประเมิน ศักยภาพของเทศบาล ในการดำเนินการตามแผนที่ได้วางไว้ รวมไปถึงการประเมินตามค่าเป้าหมายที่กำหนด ในแต่ละยุทธศาสตร์

การวัดผลในเชิงปริมาณ (Quantity)

โดยเครื่องมือที่ใช้ในการติดตามและประเมินผลในเชิงปริมาณ มีดังนี้

จำนวนโครงการและงบประมาณตามแผนพัฒนาท้องถิ่น (พ.ศ. ๒๕๖๑ - ๒๕๖๕)

ยุทธศาสตร์	ปีที่ ๑ พ.ศ. ๒๕๖๑		ปีที่ ๒ พ.ศ. ๒๕๖๒		ปีที่ ๓ พ.ศ. ๒๕๖๓		ปีที่ ๔ พ.ศ. ๒๕๖๔		ปีที่ ๕ พ.ศ. ๒๕๖๕		รวม	
	จำนวนโครงการ	งบประมาณ	จำนวนโครงการ	งบประมาณ	จำนวนโครงการ	งบประมาณ	จำนวนโครงการ	งบประมาณ	จำนวนโครงการ	งบประมาณ	จำนวนโครงการ	งบประมาณ
๑. การพัฒนาเศรษฐกิจ	๗	๕๔๑,๓๔๐	๑๑	๕๑๖,๓๔๐	๑๔	๕๔๕,๓๔๐	๑๓	๕๔๕,๓๔๐	๑๓	๕๔๕,๓๔๐	๕๘	๒,๖๙๓,๗๐๐
๒. การพัฒนาทรัพยากร ธรรมชาติ สิ่งแวดล้อมและพลังงาน	๑๒	๑,๔๑๘,๐๐๐	๑๑	๙๙๔,๗๐๐	๑๘	๑,๒๓๔,๗๐๐	๑๖	๑,๕๖๗,๑๐๐	๑๔	๑,๐๙๔,๗๐๐	๗๑	๖,๓๐๙,๒๐๐
๓. การพัฒนาสังคมและคุณภาพชีวิต	๔๘	๒๗,๓๗๒,๙๕๕	๕๑	๒๘,๙๖๓,๕๒๑	๕๓	๒๙,๕๗๙,๗๒๑	๕๕	๒๙,๑๗๙,๕๒๑	๕๑	๒๙,๒๔๔,๕๒๑	๒๕๘	๑๔๔,๓๔๐,๒๓๙
๔. การพัฒนาด้านโครงสร้างพื้นฐาน	๑๕	๘,๖๗๖,๐๐๐	๒๗	๑๐,๓๒๕,๓๗๒	๒๒	๒๒,๔๕๑,๑๐๐	๑๗	๕,๖๐๗,๐๐๐	๖	๓,๔๔๒,๐๐๐	๘๗	๕๐,๕๐๑,๔๗๒
๕. การพัฒนาการบริหารจัดการ องค์กรภายใต้ระบบธรรมาภิบาล	๑๔	๑,๒๙๐,๘๐๐	๑๕	๑,๑๕๕,๐๐๐	๑๙	๑๗,๙๓๕,๐๐๐	๑๕	๓,๙๓๕,๐๐๐	๑๔	๑,๑๓๕,๐๐๐	๗๗	๒๕,๕๕๐,๘๐๐
รวม	๙๖	๓๙,๒๙๙,๐๙๕	๑๑๕	๔๑,๙๕๔,๙๓๓	๑๒๖	๗๑,๗๔๕,๘๖๑	๑๑๖	๔๐,๘๓๔,๐๒๕	๙๘	๓๕,๔๖๑,๕๖๑	๕๕๑	๒๒๙,๒๙๕,๔๑๑

ผลการดำเนินงานตามแผนพัฒนาท้องถิ่น (พ.ศ. ๒๕๖๑ - ๒๕๖๕) ปี ๒๕๖๑ - ๒๕๖๓

ยุทธศาสตร์	ปีที่ ๑ พ.ศ. ๒๕๖๑		ปีที่ ๒ พ.ศ. ๒๕๖๒		ปีที่ ๓ พ.ศ. ๒๕๖๓		รวม	
	จำนวนโครงการ	งบประมาณ	จำนวนโครงการ	งบประมาณ	จำนวนโครงการ	งบประมาณ	จำนวนโครงการ	งบประมาณ
๑. การพัฒนาเศรษฐกิจ	๕	๘๐,๖๖๗.๓๐	๕	๑๔๘,๗๙๒.๒๙	๒	๓๓,๙๒๒.๒๕	๑๒	๒๖๓,๓๘๑.๘๔
๒. การพัฒนาทรัพยากร ธรรมชาติ สิ่งแวดล้อมและพลังงาน	๘	๘๘๙,๙๗๕.๒๓	๕	๙๕๒,๕๑๗.๒๗	๗	๙๓๙,๙๖๙.๔๔	๒๐	๒,๗๘๒,๔๖๑.๙๔
๓. การพัฒนาสังคมและคุณภาพชีวิต	๒๙	๒๒,๙๓๘,๒๑๘.๙๖	๒๐	๒๒,๗๗๒,๓๑๕.๐๖	๑๙	๒๔,๓๕๕,๖๘๐.๑๖	๖๘	๗๐,๐๖๕,๒๑๔.๑๘
๔. การพัฒนาด้านโครงสร้างพื้นฐาน	๖	๕,๔๒๓,๒๐๐.๐๐	๒๓	๗,๕๘๖,๑๐๖.๐๐	๑๔	๘,๙๔๙,๒๐๘.๐๐	๔๓	๒๑,๙๕๘,๕๑๔.๐๐
๕. การพัฒนาการบริหารจัดการ องค์กรภายใต้ระบบธรรมาภิบาล	๑๕	๒,๐๐๐,๗๓๙.๔๙	๕	๕๕๘,๕๖๘.๐๐	๒	๓๕,๔๘๕.๒๔	๒๒	๒,๕๙๔,๗๙๒.๗๓
รวม	๖๓	๓๑,๓๓๒,๘๐๐.๔๙	๕๘	๓๒,๐๑๘,๒๙๘.๖๒	๔๔	๓๔,๓๑๓,๒๖๕.๐๙	๑๖๕	๙๗,๖๖๔,๓๖๔.๒๐

การวัดผลในเชิงปริมาณและเชิงคุณภาพ (Quality)

การวัดผลเชิงคุณภาพ ใช้ในการสำรวจความพึงพอใจในการวัดผล เชิงคุณภาพโดยภาพรวม โดยได้มีการประเมินผลความพึงพอใจ ซึ่งการประเมินความพึงพอใจทำให้ ทราบถึงผลเชิงคุณภาพในการดำเนินงานของเทศบาลตำบลอ่าวขนอมในภาพรวม เครื่องมือที่ใช้ในการติดตามผลและประเมินผล การติดตามและประเมินผลแผนพัฒนาเทศบาลตำบลอ่าวขนอม มีวัตถุประสงค์เพื่อตรวจติดตามผลการดำเนินงาน ปัญหาและอุปสรรคของการดำเนินงานตามโครงการ รวมทั้งข้อเสนอแนะเพื่อนำไปปรับปรุงการดำเนินงานของโครงการให้มีประสิทธิภาพและประสิทธิผล โดยมีเครื่องมือที่ใช้ในการติดตามและประเมินผลตามแบบรายงานคู่มือการติดตามและประเมินผลการ จัดทำและแปลงแผนไปสู่การปฏิบัติขององค์กรปกครองส่วนท้องถิ่น ดังนี้

๑. แบบช่วยกำกับกับการจัดทำแผนพัฒนาของท้องถิ่นโดยตนเอง
๒. แบบติดตามผลการดำเนินงานขององค์กรปกครองส่วนท้องถิ่น
๓. แบบประเมินผลความพึงพอใจในการดำเนินงานตามแผนพัฒนา

(๔) ข้อเสนอแนะในการจัดทำแผนพัฒนาท้องถิ่นในอนาคต

๑) ผลกระทบนำไปสู่ออนาคต

๑. เกิดการพัฒนาพัฒนาที่ล่าช้า เพราะการดำเนินงานต่างๆ ขององค์กรปกครองส่วนท้องถิ่นต้องผ่านกระบวนการหลายขั้นตอน สลับซับซ้อน
๒. ประชาชนอาจเกิดความเบื่อหน่ายกับกระบวนการจัดทำแผนที่มีความยุ่งยากมากขึ้น และประชาชนมองว่า องค์กรไม่สามารถตอบสนองตามความต้องการที่เสนอได้ทันท่วงที
๓. ปัญหาอาจไม่ได้รับการแก้ไขอย่างตรงจุดเพราะข้อจำกัดของระเบียบกฎหมายที่ทำให้ยากและบางเรื่องอาจทำไม่ได้
๔. โครงการต่าง ๆ ในแต่ละปีมีมาก ไม่สามารถดำเนินการได้ทั้งหมด งบประมาณไม่เพียงพอ

๒) ข้อเสนอแนะ ผลจากการพัฒนา

๑. การจัดทำแผนพัฒนาท้องถิ่นควรพิจารณาใช้แผนยุทธศาสตร์การพัฒนามาเป็นกรอบในการจัดทำแผนพัฒนาท้องถิ่นและให้มีความสอดคล้องกัน
๒. การจัดทำแผนพัฒนาท้องถิ่นควรพิจารณางบประมาณและคำนึงถึงสถานะทางการคลังในการพิจารณาโครงการ/กิจกรรม ที่จะบรรจุในแผนพัฒนาถิ่น
๓. ควรเร่งรัดให้มีการดำเนินโครงการ/กิจกรรม ที่ตั้งในเทศบัญญัติงบประมาณรายจ่ายให้สามารถดำเนินการได้ในปีงบประมาณนั้น และดำเนินการให้ทันตามแผนการดำเนินงานที่กำหนด

